京城日報
夕刊
四月十七日（金）

七年度豫算編成は若槻内閣の試金石

國民の新施設待望に財源皆無

公債增發は民政の政策に背反

【東京電話】若槻首相は今後の政局に關しては實に容易ならざる難局に逢着するものとされてゐる、即ち歳入激減の折柄如何にして明和七年度の豫算編成をなすか、すでに五年度末において四千八百萬圓の巨額の赤字を出せることは曩きの政友會代表との會見において井上藏相も言明してをり、六年度も又巨額の赤字を出すのではないかといはれる程であるので、七年度においては相當切詰めたる豫算の編成をなさねばならぬ。併しこれが結果はますます不景氣深刻化すので明年度豫算では何とか局面の轉換を希望する聲があり、これに應ぜんとすれば多少の公債增發を要しいはゆる民政黨の政策に破綻を來たすこととなり、更に行、財、稅制整理に依り相當の財源を得んと努力するも、稅制改革の期待出來ぬ形勢から効果危ぶまれ、若槻首相としては國民の要望に對し何等かの新施設をなしたくもあり、それを實現せんとするためには財源に窮することとなる譯で若槻首相がこの間に處し、如何なる手腕を見せるか各方面注視の的となつてゐる

若槻首相積極的に政策遂行を策す

陣容整備を機會に

◇…整理緊縮の實を擧げる

【東京電話】若槻新内閣も今回の政務官更迭で一先づ陣容を整へたので、いよいよ前内閣以來の懸案たる各種重要案件の解決に着手することゝなり、これが具體的方策に關し十七日の閣議で意見の交換を遂げた上行、財、稅三調査會の進行を圖ると共に、即時斷行可能なるものは直ちにこれを實行して整理緊縮の實を擧ぐるに努め、更に地方長官會議では地方財政の整調、地方市町村と呼應して徹底的整理に努力しなほ勞働組合法案、小作法案その他重要法案の來議會提案の準備を整へることにしてゐるがこれ等政策問題以外に對樞府間の懸案となつてゐる御諮詢案整理といふ事務的問題以外に顧問官奏薦に關する樞密院改造および樞府首腦部の人事問題等の解決に相當強い決意をなしゐる模樣である

三大整理の主眼

行政機關縮小＝人員の淘汰

負擔輕減＝恩給の整理

近く準備委員會開催

【東京電話】井上藏相は十六日午後官邸に安達内相を訪ひ財政及稅制整理準備委員會設置につき懇談の後引續き潮内務次官とも打合せの結果二、三日中に財政及稅制整理準備委員會の初會合を行ひその後は殆んど連日會議を開行することゝなつた、又行政整理準備委員會も江木鐵相と相談の上二、三日中に初會合を行ふ由である、しかして井上藏相は右初會合の際三大整理に關する腹案を示すべく目下具體案を練りつゝあるが行、財政整理に當つては行政機關の縮小、合併、廢止およびこれに伴ふ人員の淘汰、恩給の整理、經費の打切り繰延べ等の徹底的切詰めを決行し、我財政の緊縮をはかることを主眼としたい意嚮のやうであり、稅制整理は國稅地方稅とも國民負擔の均衡をはかることを眼目とし、關稅の整理は產業の現狀を考慮し一般的改正を行ふ方針であると、なほ右訓示は首相のほか藏相内相、農相、文相、外相、法相よりも行ふこととし次いで三大整理調査の進行につき協議し、財政稅制整理は井上、安達兩相、行政整理

地方長官會議に於る首相訓示協議

あすから行政整理準備委員會

本日の定例閣議

【東京電報】政府は十七日午前十時より首相官邸に定例閣議を開き若槻首相以下各閣僚出席（陸相缺席）來る二十七日より開き地方長官會議における若槻首相訓示の要綱につき左の如く打合せをなした

一、現内閣は濱口内閣の後を承け民政黨を基礎として立つ故その主義方針は大體前内閣の主義政策を踏襲するがその實行手段は時勢に應じ機宜に處ずべく必ずしも前内閣通りの方法を要ふものでない

一、行財稅制整理を行ふこと

一、第五十九議會を通過交付した重要法律の說明を地方に徹底せしむこと

なほ二十一日迄に各閣僚より訓示に挿入すべき事項を決定報告し二十四日の閣議で訓示案を決定すること

若槻内閣初閣議　十四日親任式を終りて退下せる若槻首相以下各大臣は直ちに永田町首相官邸に於て初閣議を開いた（前列）右から井上、町田、安達、南、若槻、江木、渡邊、田中（後列）右から川崎書記官長、原、小泉、櫻内、安保の各大臣

若槻首相神宮參拜

就任を報告

は井上、江木兩相が衝に當り審議の範圍および方針を決することゝし、明十八日午後二時より行政整理準備委員會を開き江木、井上兩相出席の下に審議に着手することゝし正午散會した

【東京電報】若槻首相は五月一日伊勢神宮、橿原神宮、伏見桃山兩御陵に參拜して就任報告をなす筈である

張學良氏愈よ北平に乘出す

副司令部役員出發準備

【奉天十七日發電】張學良氏はいよいよ北平に副司令部を進め、北支問題處理に當る事となり、十七日午後奉天を出發すべく副司令部役員に出發準備を命じた、北平に一週間滯在の後南京に赴く豫定である

陸海空軍副司令部

組織正式に發表

【奉天十七日發電】久しい懸案であつた張學良氏の陸、海、空軍副司令部の組織は本朝に至り正式に發表された、右に依ると副司令部は祕書長と參謀長の二部に分れ王樹翰氏が祕書長として總務、祕書、軍法の三處を統轄し、戢翼翹氏が參謀長となり參謀、副官、經理、軍醫四處を統轄することになつてゐる

英政府不信任案

下院にて否決さる

【ロンドン十六日發電】イギリス下院は本日保守黨提出の政府不信任案を二五一票對三〇五票にて否決し、政府の勝利に歸した、右はスペインの政變の影響と政黨領袖間にこの際英政府の倒れることが歐洲の政界經濟界を混亂に招くのを惧れたゝめであると

倫敦條約調印一周年祝賀

若槻首相主催廿二日に開催

【東京電報】來る二十二日はロンドン海軍條約調印一周年記念日に

西班牙皇帝御一行

來る六月まで巴里御滯在

マルセイユ御着も淋しき情景を示す

【マルセイユ十六日發電】スペイン各都市の市會議員選擧における共和黨の大捷に反帝政の機運を察して大權を政府に委讓し、十五日午前四時カルタヘナ港から海路スペインを退去された、皇后アルフオンゾ十三世陛下には パリへ落延びられた、皇后陛下以下御一族とパリで一緒にたられるためマルセイユへ到着されたのは十六日午前九時四十五分のこと、突然たるスペイン國王アルフオンゾ殿下が入港するや、早暁にも拘らず陛下には直ちに甲板に姿を現はされ擧を受けさせられつゝランチに御移乘、數名の供奉員と共に上陸されたが陸上には新聞記者團の外に漁夫や人夫體に數百名がこの光景を傍見してゐたのみで、先年パリ御訪問の途次マルセイユ港を通過された時とは打つて變つた淋しい情景であつた

陛下には散步服の際襲を召され從者が呼び止めた通りがゝりのタクシー二臺で一行は眞直ぐにホテルノアユに赴いたが、右ホテルでも格別の出迎ひを爲さず、ミランダ公が自らタクシー運轉手に出代を拂ひ帳場で部屋の交渉をする間一行はドアの處に佇立して待つてゐる樣な始末であつた、部屋が決まると直ちに朝餐を攝り正午まで休憩された後例の如くタクシーを雇つて停車場着マルセーユ、パリ間連絡特急車で午後零時三十分パリに向はれた、陛下は終始微笑でお口數少く然かも極めて落着いた御樣子であつた、記者團が談話を請ふたところ

パリに着くまでは予は一切語ることを避けたいと答へられ、後はミランダ公が引取つて左の如く語つた

皇帝陛下には來る六月までパリに御滯在遊ばされ、祖國の模樣を御覽遊ばされる筈である六月には西班牙の選擧が濟み全部の形勢が明かになるからである

陛下には選擧を妨げようと爲さる御意思はない、萬事は全人民の赴く處に從はるゝ御心底である

スペイン皇帝パリ御着

【パリ十六日發電】スペイン皇帝アルホンゾ陛下には十六日午後零時二十分マルセイユ發列車にて同日午後十一時十分パリに御到着遊ばされた

ブルボン王廳累代の秘寶を御携帶

佛當局特別の警戒

【パリ十六日發電】國都を捨てゝパリへのがれられるスペイン皇后ヴイクトリア・エージエニー陛下御一行はマドリッド北方四十哩エスコリアル驛からパリ行特急車にて御出發になつた御手廻りのトランク中にはブルボン王朝累代の秘寶數百萬圓の貴重品がひそめられてゐるので、その筋でも特別の警戒をなしサンフコ驛頭が御衞隊を引率して同乘した、國境アンディの警備は特に嚴重であつた、おびたゞしき民衆は御一行のため歡呼し數名は感極まり進み出て皇后陛下の御手およびスカートの裾にキッスせんとしたが共和黨員はこれを遮り各種の罵聲を浴びせた

高松宮兩殿下

無名戰士の墓を御參拜

【ワシントン十六日發電】高松宮同妃兩殿下は本日アーリントンの無名戰士の墓に御參拜、花輪を捧げさせられ、次いで國祖ワシントンの墓、リー將軍の屋敷、ポトマツク公園の櫻、ワシントン記念塔リンカーン記念館等を御訪問あらせられた

阪大總長有力候補

楠本粟屋の兩氏中から

【東京電報】大阪帝大總長は二十一、二日頃までに決定する筈であるが現大阪醫大學長楠本長三郎、前文部次官粟屋謙兩氏が有力候補となつてゐる

列國に後れぬやう癩療養を研究

醫學大會出席を機會に各大學教授と提携

志賀城大總長談

【釜山特電】斯界の大家を網羅して開催された日本醫學大會に出席した後、癩病豫防施設を視察した志賀城大總長は十七日朝釜山着の上、癩の病理的研究について打合せをして來た城大總長志賀潔博士は釜山において興味ある土產話を左の如くもたらした

醫學大會に參列したのを機會に岡山縣の長島に設置された國立癩療養所を視察したが、目下の收容者は百名に過ぎないが本年四百名に增加し、將來は二千名にする豫定であると聞いた、設備その他は學理的に應用され頗る完備してゐるから患者は氣の毒な………

府稅滯納者は選擧資格を失ふ

但し立候補に立替させると違反

期日迄に納付のこと

五月二十一日を以て執行される第一回の京城府會議員選擧に際して府制第九條第五項によつて府稅滯納處分中のものは選擧有權者名簿に登錄されてゐても選擧權の行使は出來ない事になつてゐるが、府當局では現在府稅滯納處分執行中の者が約二千件の多數にのぼり當然選擧權を有する府民が……

府議候補の立會演說會

廿一日朝日座で

來る廿一日午後四時より朝日座において本町四、五丁目主催にて京城府會議員候補者政見發表立會演說會を開催する由、なほ出席者は左の諸氏である

▲山中大吉▲石田虎雄▲森井與一郎▲森安遠暢▲松本誠次郎▲安在東……▲田中半四郎▲藤井貫一

總監視察日程

一部變更

發着は豫定通り

安藤府尹出張

十六日平壤新義州へ

人文と職業教育の適宜按配を提唱

職業教育大會から歸つた神尾學務課長談

全南光州において目下開催中の全鮮職業教育研究大會に出席中であつた神尾學務課長は第一日の日程を終へ十七日歸任したが次の如く語る

從來朝鮮における教育は人文方面の進步に比較して職業教育の方面が遲れてゐたので、あるがこの兩方面は常然適當に按配して教育せられねばならぬので既に周知の如く初等學校に職業科を、中等學校に實業科を設けると共に、普通學校卒業生に對しても職業の指導教育を勵行中である、たゞ漫然と教育するといふだけでは足りないので目下光州において職業教育關係者約八百名の參集を得て大會を開き教育上の技術方法を研究してゐる譯である。自分は十六日の日程第一日を終へて歸つたのであるが當日は本府諮問案たる『職業教育の念を涵養するため更に學校に於て留意すべき事項』その他松月城大教授の講演などがあつた……

齋藤總督再び仁川へ

十九日歸城

齋藤總督は十六日午後四時三十五分京城驛發仁川別邸に赴いたが十七、十八兩日靜養の上十九日歸城の豫定である

……會……

放送局理事會　京城放送局では十七日午後三時から理事會を開く

土曜談話　十八日午後八時から南山本願寺にて左の講話がある　一、われにかへること　東谷雅隆　一、己が姿　芳原政徳

新興會　では十九日午前九時社稷公園で園遊會を開催

教育レコード演奏會　朝鮮教育新聞社主催の下に來る二十五、六の兩日長谷川町府社會館に於て開午後零時より、夜間同七時から教育レコード演奏會を開催すると但し場内整理のため金五錢を要す

……人……

◇久永麟一氏（全州辯護士）十七日朝入城　備前屋▲松波千海氏（全州日報社長）同上

◇上西勝氏（山邑酒造會社重役）同上

▲城谷繁郎氏（新義州會計課長）同上天眞樓

◇常本貞一氏（新義州稅關長）家族同伴同上

◇原村顯一氏（大邱道立病院藥劑官）同不知火

◇安藤府尹出張　安藤京城府尹は事務視察のため十六日午後十一時京城發向ふ五日間の豫定で平壤新義州へ出張二十一夜歸城する

◇杉市郎平氏　府會議員立候補挨拶のため十七日本社來訪

◇新谷俊藏氏（東拓朝鮮支店務部金融課長）新任挨拶のため十七日本社來訪

◇中村土地改良部長　四月六日以來南鮮各地の水利組合監督を視察中であつたが十八日歸任

◇田村忍氏（奉天富士通小學校長）十六日午後九時四十五分貫鐵洞三十五番地の自宅にて長逝

東雲小唄【89】

淡路呼潮作
神保朋世畫

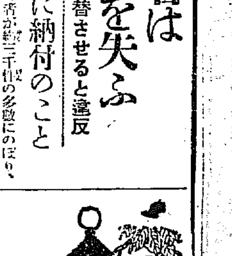

涙の淵（十）

……を見ようと思つたが、合憎その日は要三郎が病氣で姿を見せなかつた。──と、さびしげにいふと、

『さう……？』なんて聞の悪い。

でも、おふたり共、おたつしやで、すから、マ、あなたも御安心をなさいまし』

『有難うございます』

『要三郎樣の一行は信州路から木曾路を通つて、それから尾張の名古屋へ』

とざつとそんな風なお話でした。でも、荒くれ男が廿何人、もしひよつと興行がはづれて、御難つゞきと來たひには夫こそ──』

と、お松はあほあほと剃り落した双眉のあたりを。ふと曇くする

剛枝は、しかしそれには答へなかつた。

ところへ年の頃五十前後の、いつけん間る品のいゝ婆さんが、

『只今、おそくなりました』と襖のそとに小笠原流。

剛枝はすぐさま酒食の仕度を命じた。同時にお松の松吉に

『お酒は？』ときいた。

『好きですよ。ほゝゝゝ』

『ぢや、お酒をさきに』

と婆さんにいひつけた。恭々しくその婆さんが引退ると、お松は火鉢の灰をかきならしてゐたが、

もて へ出る時は、四鄰の女與にうち乘り、若衆仲間を供につれ、威勢よく風を切らうといふ。それはかうせいな大身旗本鈴木家の御後室、まさにそれに相違なかつたのである。と、きいてお松はしんみりとつぶやいた。

『あゝ、濟世だ──よ』

間もなく、お松は、後日を約し失禮ですけれど、といつて幾許の其の御後室に、いくらか包んで差出したのち、ほろ醉の上機嫌でおもてへ出た。

と、そこにふと鍛冶屋庄五郎のざんぎり頭を發見した。

航空往來（十七日出發）

▲多田敬次郎氏（蔚山へ）▲木原鐵之助氏（福岡へ）▲秋山常太郎氏（同上）より

長次郎吉氏（同上）

（十七日到着）

木原鐵之助氏（大連より）

あずの天氣（18）

低氣壓は北海道方面に去り高氣壓は支那北部から朝鮮に擴がつて來た、東岸中部は雨、その他は天氣が回復して北風が吹き下つた、明日は一般に九度內外になる

豫報　晴一時曇

米作多收穫に成功 反二十二俵を增收 米作增收法發表さる

とちゅ鳥 飼育會

儲かる副業 わさび・松茸栽培 說明書無代進呈す

映畫說明者募集 出世が早く收入多大 就職口は無限!! 東洋映畫講習會

女髮ゆい美容師 東京整容學院

男子強心器

珍書目錄 無代進呈

まつ腕に職を付けよ 樂しみ乍ら收入を得られる愉快な職業 東京電氣療法研究所

白木耳栽培

選擧立看板への いたづら者遂に檢擧さる 引續き二名も本町署へ

府內黃金町東拓前の府會議員立候補者の

立看板 を切裂いたりするものがあるので、本町署高等課では刑事を張込ませ、犯人搜査中の處、十六日午後三時半高陽郡龍江面新孔德里林方擴エビ行商李氏(三)が破れた布切れをぬすんでゐたのを取押さへた、その後更に注意中の處、黃金町三丁目某中學二年生田山三郎(一七)(假名)が

雨傘の 柄で突き破つて居る現場を押さへ本町に連行嚴重設論放免したる所、午後八時半に至つて漸く眞犯人を捕へるに至つたこの者は黃金町二丁目中某方雇人金道勳(一七)とてナイフを以つて武上安一氏の立看板を切裂いてゐる現場から

有無を いはさず引致したが、共犯二名は逃走した、金の仕業について裏面に何んか使嗾するものがあらはれはしまいかと取調べを進めてゐるが、唯單に面白半分からの惡戯であると申し立てゝゐる

空に海に― 威力を加ふ

飯高氏の新發明 ―輕合金クルミン―

【東京電報】最近航空機の異常な發達と關聯してその機體材料、就中輕合金については世界を擧げて研究はなか〳〵盛んである

我國 においても陸海軍をはじめ民間でもこれが研究に苦心してゐた所、今回斷然優秀な新輕合金が三菱造船會社研究所の飯高一郎氏の手によつて發明され實驗も最近豫期通りの好成績を修めて完了した從來飛行機飛行船の骨組

機翼 に使用されてゐたものにアルミニユーム合金ジュラルミン等がある。先年我國に飛來したツエ伯號も世界最大の旅客機ドックス號も共にジュラルミン材を用ひた全金屬製のものであつたが何れも製造工程使用法に不便あり、必須の費用を要し且海水のため腐蝕しやすい等々幾多の

缺陷 を有するため一般的使用上甚だ困難を感じてゐたが、氏の研究になるクルミンは上述の缺點を充分補つて余りあるもので世界に比類なき優秀品である それは英國ヴイカース・アームストロング會社より熱心に寄贈方を懇請し來つてゐることでも

或は 金屬學の世界的權威本多光太郎氏が『素晴らしいものだ』と折紙をつけてゐるのでも判る發明者の飯高氏は次の如く語る

私はワシントン軍縮會議の時我國の保有する噸數が制限されたのを遺憾として將來輕い船體材料を用ひて同噸數であつても

而も 充分の装甲が出來るやうなものをと考へたのが此のクルミン發明の動機です。クルミンの用途は軍の機密に關することで詳細には云へないが海水に對して普通のアルミニユームの二倍位強い且つ比重に於いて普通のアルミニユームの二倍位輕いから機體の材料や軍艦の外裝、トン數輕減以外に

將來 多方面に用途がある譯です、私の所では英米の特許をとり近く佛、獨に對して特許を申請する積りです云々

甘言を弄し 雇女を誘拐

平壤の料亭へ 賣り飛ばす

府內黃金町五丁目二六二番地市城賢(三〇)旭町一丁目六六番地友田一郞(二〇)初音町一三八番地松原圭眞(三五)の三名は十七日本町署司法に引致取調べを受けてゐる事件は三人共謀の營利誘拐で即ち十一日午後十時頃本町五丁目一五番地飲食店九州亭方雇女川原ミツ子(一七)が家出した時前記三名が飲食に來た形跡があるので取調べの結果、古城はミツ子に結婚すると信じさせて友田を使つて誘ひ出し翌十二日四人で平壤に赴き借金で困つてゐるから働いてくれとて平壤府町飲食店思案亭に前借百圓で賣飛ばしたものである

鍾路通りにも 鋲を打つけて

交通保安をはかる

最近鍾路大通りの交通が激增して車馬の通行にやゝもすれば危險なものがあるので道保安課では鍾路通り全體にわたり步道車道の區劃を確立せしめ道路に永久的な鋲をうちつけて交通保安をはかることゝなつた

咽喉に一萬圓の保險

仙臺放送局のアナウンサー

先づトツプを切る

【仙臺電報】保險を足につけるダンサー、顏につける女優など、尖端的保險の流行する折柄、これは又咽喉が商賣の仙臺放送局のアナウンサー法學士大川茂氏は十五日東京火災仙臺支店に咽喉に對する金一萬圓の保險契約をこつそり結んだ、同君はつい先頃五十數人の志願者からたつた一人採用され放送局に勤務中のもので、アナウンサーの保險契約のトツプを切つて

旅客機不時着

十六日福岡より京城に向け飛來中の航空會社旅客機は同日午後五時卅分濃霧のため烏山飛行場に不時着陸、幸ひに機體および搭乘者には異狀がなかつた

零下四度七、十五日は午後二時現在で十四ミリ二、昨晝り二斗六升といふめづらしい大降りで最低溫度は零下二度、である、因みに長春の終雪は五年度は五月十五日、平均年は四月十九日である

忠北の大火

廿六戸卅一棟 全燒す

忠北丹陽郡佳谷面香館里の崔双洙方より十五日午後一時ごろ發火し二時に至り漸く鎭火を見たが、全燒戸數は二十六戸三十一棟におよび發戸數四戸である。なほ罹災燒百十五名に達してゐる。これが損害は一萬圓位であるが失火の原因は子供の弄火と見られてゐる。原因その他目下調査中である

交通安全の 綴方を課題

初等學校兒童に― 明日の交通デーに際し

十八日催される交通安全デーに府內の初等學校兒童が交通實際施に對する綴方を課題し交通安全デーの趣旨を充分徹底させる事となり學校長がそれ〴〵審査の上優秀なものを各學年毎に男女別一點宛を廿五日までに京畿道警察部へ送つて交通整理の爲應援する事は既報の通りであるが、當日各初等學校では三學年以上の兒童に對して交通安全の上内警察部長はじめ委員八名が審査する事となつた、審査決定の上はパンフレツトに印刷し各初等學校へ配付する豫定であると

昌慶苑

色どり鮮やかに

準備萬端整ふ 待つはたゞ花だけ

今日この頃の昌慶苑は花見準備に忙がはしい。苑の東側の芝生には間口六間奧行四間の舞臺を設けて雅樂や妓生の手踊りで朝鮮味たつぷりの野趣をこらした。本府社會課からは興味ある活動寫眞を設備し、池中にはライン燈、二千個の色電燈で夏想を現出しようとする。その他二百ケの照明燈で、櫻のらんまんをゆくりなく映發させ、ボンボリ形色電燈、提灯で昌慶苑を想ふさま飾る。何んといつても日本一の稱ある昌慶苑の花トンネルだ、裝飾も準備はすつかり出來上つた。たゞ待つは花だけ……近くとも花見開苑は二十一日頃でせう。

今年はひどい寒さに縮められて花も昨年よりは四、五日遲れた昌慶苑の花見開苑は廿一、二日頃からであらう

簡易生命保險 宣傳ポスター

遞信局では大々的に簡易生命保險を宣傳する爲め『保險は人生の燈火』といふ標語を入れたポスター二萬枚を調製し、近く全鮮各郵便局を經て配布する事となつた

保險は人生の燈火

朝鮮簡易生命保險

濱松から大連へ 四機勇ましく出發

―濱松飛行隊の壯擧

【濱松電報】濱松飛行聯隊第七中隊第三中隊四機はいよ〳〵十七日午前三時爆音勇ましく濱松大連間一萬六千キロの長距離飛行の途についた、この日早くも午前二時中島第三師團長中村濱松市長等も來場し壯途に上る勇士を激勵し指揮官安藤中隊長の出發命令と共に三方原

二機太刀洗へ 引返す

消息を氣遣はれてゐた濱松陸軍重爆撃機九、百○三號兩機は霧に阻まれ午後零時二十分海峽より太刀洗へ引返した

五號機汝矣島着

百○七號機は木浦へ

今朝濱松を發した重爆撃四機中九號機は午後一時五十分汝矣島へ着陸給油を受けた、なほ百○七號機は對馬より朝鮮海峽を横斷午後零時十五分木浦に向つた旨府山無線局へ連絡があつた。他の二機は前項の如く太刀洗へ引返した

飛行機の― 操縦を練習する

マツク首相令嬢 イシユベルさん

【ロンドン十六日發電】英首相マクドナルド氏の長女イシユベル孃はブルツクランド飛行學校に入學し、本日午後同校にて最初の飛行實地練習をなし約卅分間教官の指導の下にハンドルをとつたが、成績良好であつた。同孃はマツク首相の秘書として公私共に父首相の片腕であつて今後マツク首相が政府の飛行機ロッシーマスに赴く忙がしい旅行の操縦者となるであらうと噂とり〴〵である(寫眞はマツク首相とイシユベルさん)

お目玉頂戴の 無産派立看板

京城府會選擧に無産派を標榜して出馬した本町四丁目の聯盟染內田與平氏の推薦立看板は京城プロレタリア有志として『暗い有產議員職業利權議員を排し勤勞階級者の明るい政治を目指して蹶起せる』といふ標語が冒頭に書かれてあつたが、本町署ではその文字を不穩當と認め十六日その撤回を命じたので同候補はその文字だけ赤ペンキで塗りつぶした、かゝる例は珍しい事である

ビベスコ殿下

カラチ御出發

【カラチ十六日發電】パリ發東京に向け飛行中の羅馬尼皇族ビベスコ殿下は十六日當地發ジョドプールへ向はせられた

長春の春雪

【長春發】長春では十四日朝來の雨が雪となり午後五時頃一時降りやんだが夜半から又氣溫低下して雪に變じて終日絶え間なく降續いた、十四日の降雪量は三ミリ八で積雪り六升九合五勺、最低溫度が

消防遊びから 火事を引起す

禮拜堂他五棟を 全燒した

【全山發】子供同志が消防の遊びから禮拜堂ほか五棟を全燒させた事件―去る十四日午後五時過ぎ山清郡新豐面牀東里李學龍(七)同朱國範(七)同朴烈祚(七)の三名は戸外にて消防の眞似に興じてゐるうち火を弄した爲め附近の新築家(ソウリ)、水利の便が惡かつたので教會堂一棟と金九三五のほか四棟を延燒して漸く鎭火した

內地人少年の萬引

本町署で取調べ

本町署司法係では十五日夕刻三越から一名の內地人少年を引致し目下留置の上嚴重取調中である、右は府內櫻井町二丁目大工某の長

松田前拓相が 俸給を差押へ

【東京電報】內閣改造で大臣を辭めた松田前拓相、今度は高木ホシ子なるものから大臣在職時代の本年四月分俸給四百圓を差押へられ十七日命令書を送達された事件は九州興業の株券貸與不足金を訴へた松田氏が支拂はぬので裁判の結果東京地方裁判所もこれを支拂ふべしとの判決をなし遂に俸給差押へとはなつたものである

トンダ自殺さわぎ

實はカルのみ過ぎ

十七日午後二時半府內花園町一二八番地東保險會社員村田の妾村田はな子(假名)は昨夜から寢たまゝ起きぬので不審に思ひゆり起して見ると女は紙のやうに青くなつて斃かけたなつばのやうなぐらだ、これはてつきり自殺と山口醫師を呼ぶやら本町署に急報するやらとんだ大騷ぎを演じた。急報に接したお醫者さんと中島巡査部長がとるものもとりあへず急行して見るとこれはしたり女は自殺したのではなく夜な夜な眠れぬところからカルモチンをのんで寢たがそのカルモチンが余まりききすぎて折角の夢になつても目がさめず死んだ樣な昏睡狀態の昏睡狀態の儘でゐたといふ。それと知つて家の人々も一同大喜び、平壤に出張中であつた夫への恐くべき電報も早速とりけし醉ひざましをかけたが折角眠りからさめた女は人々が驚

交通整理の白線

南大門前十字路と 府廳前にも設ける

本町署では花時の雜踏を見越して交通整理に心を碎いてゐるが、大原保安主任は就任以來先づ鮮銀前廣場に安全地帶を設け、白いラインで車道、步道を區劃して整理を防止したが、好成績なのに鑑み、今度は府廳前と南大門十字路廣場にも白いラインを引いて安全地帶をつくることになり、近く着手する筈である

警官講習所の 所歌が出來た

佐藤城大教授が作り 辻樂長が作曲

每年一千名以上の警察官を養成して全鮮の警察界に送り出しつゝある警察官講習所においては現佐々木所長着任以來事務方面は勿論、食堂に、風紀に大改革を加へつゝあつたが、此度警察歌のなきを憂へて先般來城大教授佐藤清氏(我京日詩壇選者)に作歌を依賴中の所この程出來上りこれが作曲は陸軍戸山學校の辻順治樂長に依賴し實に莊嚴なる樂譜を得たのでこれを印刷に附して頒く配布すると同時に警察官をこの社會に送り出したいといふに過ぎないのである

警察官も人間である以上は何かの趣味をもたせることが必要なので、今日までは只武道のみをやらせてみたが、私は時代の趨勢につれて先づ庭球バスケツトボール等の運動競技を講習生にやらせ一面には花園を作つて柔かい氣分を養はせ、また音樂にも趣味をもたせる爲めに蓄音機を購入して食事每に音樂をきかせることにしてゐたが、今度は講習所歌を制定して何かある度每に合唱させ、どこまでも朗かに

なほ佐々木所長は語る

講習所所歌

京城帝國大學法文學部教授 佐藤清作歌

陸軍戸山學校樂長 辻順治作曲

一、ながれゆく水とこしへに 漢江の岸をあらひ去り 北嶽の峰嶢乎として 眉端に落つる玉蔵の 碧落澄んで凝るところ 立つは我等の講習所

二、『正義』もとより我等の分 胸中ふかく充ち滿ちて 發するものは『博愛』の 光、なぐさめ、信頼の 榮譽雨白の双肩に 荷うて強く進みゆく

三、天寒くして雲まよひ 氷雪ふかくとざすとも 金鑠とかす炎熱の 風飃身をば包むとも 狂暴の悪道に伏し 危險は步々に迫るとも

四、任務は重し、ほとばしる 赤誠そとに溢れては 山のごとくに蹲り立つ 艱難途に何ものぞ 精悍の意氣剛健の 士魂は燃ゆてうちに在り

辯護士連並ぶ

被告金都慶役一年六月の刑を求刑された新幹會委員長許憲ほか十名にかゝる第三回裁行公判は十七日午前十二時より京城地方法院第四號法廷で金川裁判長、伊東檢事立會の下に傍聽禁止で開廷、この日は辯論なので開廷されるや鄭慶十七名の辯護士はゾロ〳〵と辯護士席から法廷に進み法廷の辯護士席は勿論新聞記者席も占領して滿員、先づ前朝鮮辯護士會長金用茂氏の辯論あり次いで松本正寬氏の辯論に續いて各辯護士の辯論に入つた

松林中で縊死

十七日午前六時頃府內玉仁洞雲花女學校裏手松林中に年齡五十二、三歲位の朝鮮人男が縊死してゐるのを通行人が發見し、所轄鍾路署に屆出でたので本署からは永井部長が檢視し取調べの結果、右は府內櫻下洞五六一無職李敬奎(五二)と判明し同人は無職で櫻下洞九六番の李福鐘(三五)に仕送りを受けてゐたものであるが、モヒ中毒患者で十六日朝に借金を申込み拒絶されたことあり、厭世自殺らしく死體は物の李に引渡した

ぎを聞いてあつさり『それは眞にすみませんでした』とおわびしてゐた。春夢さめぬカルモチンの悲喜劇であつた

中京商業來る

明日から二試合

朝鮮新聞社の招聘によつて來鮮した名古屋中京商業は十七日朝入城南大門通り旅館に投宿し十八日(土)午後三時より龍山鐵道と、十九日(日)午後三時殖銀軍と何れも京城運動場において對戰することゝなつた因みに會員券はネツト裏五十錢、普通券四十錢、學生二十錢であると

メガネは中村 本町一丁目

太田胃散 實質本位 盛んに賣れてゐる胃病藥 本舖 東京 太田信義發賣所

獎推士博醫 白毛知らず 健毛水 金牌受領 白毛・赤毛の心配無用 發賣所 東京新富堂

公認 東京寫眞學校 東京品川驛前

新案 習字速成法 會員募集

法學科 高等商學科 貿易科 生徒募集 横濱專門學校 (横濱市大角町)

配給所主募集 朝鮮全道に壹名限り 朝日商會

キユーピー マヨネーズ 春のピクニツクにも毎日の御食膳にも

セキには一錠 喘息には五錠 即時に治すパパリン錠

岩崎大海堂 セメン菓子 明日は樂しい日曜日 おいしいセメン菓子をたべませう。蛔虫は子供の大敵です。

洗ひ晴れする 國勢せんだく石鹸 發賣元 株式會社 大谷商店

貴録登標 白鶴 お花見に 御遊山に 是非白鶴を! 増田屋 城京・川仁

寫眞機械 活動寫眞機 一般材料 島田誠昌堂 京城府明治町

無臭ニンニク サンレイ 結核に惱む方 胃腸でお困りの方への無二の光明 京城蒜靈商會

池田の甘栗 內地へのお土產とお贈りものは甘栗に限ります 京城 池田商會

新注射藥の發見 淋菌溶解療法 必ず全治する藥品で再發する事なし チエ製藥 京城支所

淋病專門 チエ製藥附屬醫院 チエ京城診療所

耳鼻咽喉科診察 京城府黃金町 醫學博士 阪井清

以訃告

本學校長勳二等嚴柱益氏以宿患本月十六日午後九時別世茲

葬日 本月二十二日(陰三月初五日)

葬地 廣州郡九川面峨嵯里先塋下

永訣式 場所光熙町訓練院廣場 時間本月二十二日自午前九時至十時

私立 養正高等普通學校

京城に於ける自動車業所感 （一）

前東京乗合常務取締役 辯護士 小松淺五郎

電車軌道

第一 現在の京城の道路が自動車營業に適當してゐない理由は電車が道路の片側を走る爲めに道路の有効面積を減らせばめて、道路としての完全なる効用をなさぬ。これを若し東京その他内地の都市に於ける如く電車軌道を道路の眞中に設け、いはゆる道路の中心部の高い所に軌道を敷設するならば軌道の排水も非常に都合よくいき、自動車運轉にも都合よくなる。即ち、道路が道路としての十分なる効果を發揮し得るのである。京城は黄金町にしろ、南大門通りにしろ、左側に軌道が片寄つてをり、道路中心部の高い所を軌道が走らないから、軌道の排水も極めて不良であり、道路としての十分な効用を發揮してゐない。故に電車を道路の中心に移せば道路の幅員も擴張せられる結果となる。現在はかやうになつてゐないから、電車は往復共に同じ場所を通行して錯してをる。これ自動車事故を多からしめる最大原因である。若し東京市の如く電車軌道が道路の中心部にあれば、兩側を往復する自動車は左側通行で制限しておけば往復の自動車が衝突する危險は全くなくなる。京城の現在では左右に往來しながら道を行くために人身事故も、車の衝突も從ひ多くなる。軌道を道路の中心に移して、左側通行に制限せば車の衝突を防ぎ得るのみに注意すれば安全である。かくして初めて道路の利用が完全に出來るのである。京城の現在は左側になつてゐないから電車のため人も道路を横斷する際、たゞ左に自動車營業の發達を阻害してゐることがおびたゞしいのである。

第二 は、その片寄つた軌道の中心に架空線支柱が立つてをる。東京でも從前は現在の京城やうになつてゐたものだが、自動車交通の頻繁になるに連れて今日は總て兩側の前木敷に架空線支柱が立てられてをる。唯東京で今なほ昔のまゝであるのは水道橋から陸軍士官學校に到る外堀線があるだけである。あの地區が乘合自動車、指物自動車、圓タク運轉手の最も苦しむ所である。殊に霧深き朝、雪の日、雨の日等に電柱を避けやうとして事故を起すとの多いのはこの區間である。人の往來は多くはないが、さうした事故の多いのは架空線支柱が前木敷に立てられてゐないからである。然るに京城においては段々改められた場所も見られるが、新に開通した總督府前の道路の如き折角の廣い道路も道の眞中に柱が立つてをる爲めに、道路の効用がおびたゞしくせばめられてをる。又黄金町の通り、鐘路、東大門の邊、龍山方面は、未だ道路が完全に鋪裝されず、道は泥濘を極め、そうして中心部に支柱が立つてをる爲めに車輪が道路に沒することを防がんとして、いゝ道を選ばうとすれば支柱に衝突する憂ひがある。高速度の交通機關の運行を妨げることの誠におびたゞしいことは想像の外である。

よろこびの南新陸相邸 若槻改造内閣の新陸軍大臣として就任した陸軍大將南次郎氏の家庭を閑靜な府下阿佐ヶ谷町の自邸に訪ねると嘉久子夫人をはじめ令孃友子さん等ワン公までが喜びの色に包まれ大君新大臣の參內をいそ〳〵と見送る始末であつた（寫眞は嘉久子夫人と令孃友子さん）

春先きの―毛髮の洗ひ方

三越美容室主任 小口みち子

春先きはとかく砂ほこりが立ちやすいのと、陽氣が好いので自然外出歩きが多くなるので、髮の毛がよごれること一通りでなく、どなたも、これには惱まされるものでございます。それで度々洗髮し、髮の手入れを充分に致して置きませんと、荒れたかさ〳〵の髮にしてしまふ怖れがありますから左に少々御注意を申述べたいと存じます。

洗髮料 昔の婦人は油を澤山につけて梳櫛でよく梳いたりして隨分髮の毛をいとつて大切にしたものですが、今の洋髮の方達は殆んど油を用ひない方が多いやうです。その代りヘヤーローションなどのやうな一種の養毛劑をば用ひて居られるやうですが、然し梳櫛の代りのブラシを使ふ方が割合に少いのは殘念に思ひます。ブラシは梳櫛同樣に脂や埃を除り、毛髮を刺戟して毛の發育を援けますから、日常の髮の手入れとして、是非お使ひになる事をお勸め致します。

油氣の少い普通の髮は、やはり植物性のやわらかい洗料がよろしいのです。布海苔とか、布海苔とうどん粉のまぜたもの、豆の煮汁さいかちの實の煮汁とかいふやうな植物性の粘液が髮の爲よろしいのです。又時間をいそぐ時はラックスとかマルセル石鹸の絹物用の洗濯石鹸を用ひる事もありますが、その時は充分あわ立てゝ置いてからあわで洗ふやうにします。洗ふ時毛と毛をもみ合せてあらふ方がありますが、それは毛をいためますから必ず兩掌にはさんでするやうにしてあらふ事です。そしてふだん油氣無しで暮してゐる方はあらふ前夜充分に水油を頭の地肌にすり込んで置きます。毛が切れたりバサ〳〵したりするのを防ぐ事が出來ます。

洗髮後は 洗つて濯ぎ上げた毛は、前から用意しておいた大タオルのよく乾いたもので手早く濕り氣を取り去ります。タオルは二枚位とり代へて用ひますと早く毛が乾きます。濕氣が取れたら後に垂らし、毛すじで割つて所の地肌を現はして日光に當て、また空氣に當てゝさつぱりと短時間で乾かしてしまひます。乾いたら鏝で毛をふつくらとふくらませて好みの髮にあげるのが宜しうございます。

院ではシャンプクリームをよく用ひますが、これは早く落ち、濯ぐのも簡單なものですが、これを用ふる場合はなるべく少量を用ひて丁寧に洗ふ事が必要です。

ダイヤモンド 上等と下等は

寶石中の王といへばダイヤモンドとされてをりますが、この寶石はすでに五千年も昔から時代を超越して絶大の價値を認められてをりますが、そのダイヤモンドにもいろ〳〵な種類があり、價値に違ひがあります。すなはち最も良いのは、純粹白色のもので、これは世界中でも極く稀で、いくらもないのであります。次に位するのは青色を帶びたものであり、これもなか〳〵澤山はありません、普通に用ひられてゐるのは黄色味を含んだものがあります。その黄色味の少いもの程上等とされてをり、更に褐色を帶びたものは最下等なのであります。なほこの外に赤味のあるもの綠、青、紫等の色を含んだものもあつて、何れも上等ではありません。ダイヤモンドは原石の質の良否と同時に加工の上手下手によつて値段が違ひます即ちそのカツトの仕方、瑕が有るか無いかによつて上下がきまります。しかしこれは一般には一寸見ただけではよく分りません、それを鑑定するには完全な設備と、多大の經驗および技能が必要で、一般人には不可能であります。何れにしてもダイヤモンドには他の寶石にない光輝を持つてをり、ラヂウムや熱、光によつて燐光を放ちます。これをアダコレナン、即ち金剛光と稱せられてをります。つまりダイヤモンドの上等品は純白のものであつて、世に黒ダイヤ等と呼ばれて一種詩的に扱はれてゐるものは下等品なのであります

書畫骨董賣立會

南山町二丁目美術俱樂部では四月十八日下見十九日賣買をなし市內某氏が多年蒐集したる李朝物および支那北京在住の骨董商の品を陳列するが中に三代銅器の、香爐、彝、漢代の銅器京紅水晶花瓶等がある外に新羅時代佛像および日本の茶器もある骨董物には數點の逸品があり書畫には其名香佛支那佛書畫の花鳥畫もある外に市內某氏が愛藏した新羅百餘點を陳列することになつてゐる

寄附

府內三坂通り六〇番地澤村常次郎氏（前總督府囑託）の七七日忌法要に際し、今回嗣子二郎氏より金一封を京城府へ寄附し恩賜記念にかへ社會事業へ適當の方依頼して來た

春の料理講習會

廿一廿二兩日午後一時から 來青閣に於て開催

東都、關西の割烹界に最も優れたる技術者としての盛名を擔へる大阪日本割烹講習所長松尾虎吉氏の來城を期として本社は家庭料理の一講てふ立場から季節料理講習會を二十一、二十二、兩日午後一時から本社樓上來青閣で開くことになつた。松尾講師は最も進んだ學問的知識の所有者として、實際的研究者として、かつては京城放送局より家庭料理の改善に新知識を發表し或は食糧問題の見地から家庭料理の經濟化、營養化を高唱しこれが普及に全國的に見るべきもの多くあり、この不況時における經濟所主義たる主婦としての立場から氏のこの度の講習は眞に時宜を得ることゝ大なるものがあらう、この度の松尾氏の講習は經濟とは何か、榮養とは何か、これを日常使用する材料の上に立つて解剖献立したるものにして家庭料理の革命的一新紀元を劃するもので殊に優良料理の新献立の實演など或は家庭飲み物等どの家庭にも喜ばれ然も實益百パーセンのもの、主婦たると一般婦人たるとを問はず廣く聽講をおすゝめする。追つて當日の實習献立は詳細發表しますが、會費は材料實共に二日間一圓で當日受附にて申込まれたし

グット持味の變つた 菊池寛氏の近作

『報告文藝』搬出色の逸品！『敵討天下茶屋』は講談倶樂部五月號での大呼物、特に御一讀を願ひたい。

來青閣

四月十八日（土）午後七時半
世界探檢家 菅野力夫氏講演會
◇入場料不要、場內整理金十錢、來聽歡迎

四月十九日（日）午後二時
女學校新卒業生歡迎會
◇講演と音樂舞踊、婦人聽講者歡迎、主催友の會

四月二十一、二十二の二日間（午後零時半より四時まで）
春の家庭料理講習會
◇二日間で會費一圓、當日受付　主催 京城日報社

麻雀界

◇俱樂部對抗麻雀大會 府內本町通麻雀俱樂部では今十七日午後六時から同俱樂部に於て俱樂部對抗戰を行ふが、當日は各俱樂部とも選り拔きの戰士各四名を送ることゝなるので、稀に見る接戰試合が展開されるべく各俱樂部に白熱戰を展開されてゐる。同好者多數の來觀を歡迎す

◇城南俱樂部披露會 從來城南俱樂部を經營してゐた林英一氏は今回專念麻雀界に沒頭する事となり勤務先を辭職し黃金町二中央麻雀俱樂部を經營の傍ら雜誌『麻雀往來』の發行にも盡力することとなつたが來る十九日（日）午後一時から開業披露麻雀會を全朝鮮麻雀聯盟後援の下に同俱樂部で開催する事となつた 會費一圓（夕食付）四回戰賞品一等標準型麻雀牌以下澤山

映畫と演藝

京城常設館に對する希望……（二）

京城映畫研究會 前田諒三郎寄

夏は暑いのみでなく不衛生の限りである、むつとした濕めつぽい空氣で館內は蒸し返つてゐる館内は油汗でベトベトである

冬は館內の空氣はいやが上にも惡臭に薫へ、足の下から冷い風が吹きやがる、終りには堅苦さへない

これで『映畫を見て樂しみなさい』である、根本的の通風保暖法を講ぜずして、申譯的の煽風器とストーブは換石に水よりの効果より劣つてゐる。

何とかして貰ひ度い、幸ひ東亞俱樂部が暖房裝置を施したさうであるが私はその眞價を知らない一度ゆつくり味つてみようと思つてゐる

目下の急務は完全な暖房裝置と冷却裝置であるこの兩裝置も安價に手輕に出來るのである、目下內地主要都市がやつてゐる、即ち四隅の一端に四隅一ぱいの煽風機を取つけた物を館の天井に取つけて館內の空氣を吸出する方法であるなほその上、暖房器の横に反對に館內の新鮮な空氣を、冬は暖め、夏は氷柱で冷して、館內に注入すれば今の京城の常設館の設備では宜からうと思ふ。この問題に各館主が眞劍に考慮して貰ひ度い事を懇願する

サービスであるが、館從業員がもつと客に對して親切な態度をとつて貰ふ事は必要である、改札の女給などが面倒臭さうに切符を取り、ニュースは勝手に取つて行きなさいは感心しない、それからもう殆んどなくなつた樣に思ふがやつてゐる館がある、それは賣り子が映畫中無闇に歩き廻る事である、實に不快である

これは少し逆說して貰ひ度いと同時に、觀客が映畫中喰物を買ふといふ不心得な奴がゐるからであるから完全な『休憩室』もないのだから無理もないが映畫中御孃さんや奥樣が公然と口をもぐ〳〵さしてゐるのは余り見栄の宜いものじやない、どうしても喰ひ度いのなら休憩時間中に買ひだめて欲しい

京城常設館主よ！氏等が徒らに觀客の喫用欲にのみ汲々とする時間があれば、立派な映畫の觀賞を作つてみてくれ、私等は喜んで氏等の利益慾を滿足させるから

坊や殿（松竹新作）

再起の阪妻プロ 果してどう展開さる

阪妻が再起した。松竹から分離して九ヶ月、その間大日本自由映畫プロ設立を聲明して東西に奔走活躍をつづけ、阪妻映畫製作を中心に各方面の人物が或は離れ或は即き、最近に至つて京城電鐵の畑入りで千葉縣谷津海岸に二萬坪のスタヂオ敷地を豫定し、以來四囲は急速に進で地鎭祭も舉行し四月中旬頃にはステーヂも竣工し、開所式を舉行する豫定であり、その第一回作品も坂本監督原作『春陽遍ゆ』が確定された。斯くて過去一年間の時代映畫の濁を醒すべき阪妻映畫の出現は目睫の間に迫つたのであるが、以上は映畫製作は必須の條件二三を整へたに止まり、阪妻映畫の新界における分野はすでに定評ありといふも配給關係、製作方針、プロダクションの維持經濟關係、俳優陣、等々未だ明確にされない幾多の問題がそこにあり、而して新界が同プロの活躍によつて眞の意味において波紋を起すは今後同プロの展開如何によるものであると見るべく、なほ阪東妻三郎は

『今度のプロダクションは自分主演映畫ばかりでなくその他の作品をも製作するため、俳優陣も近日中には發表出來る筈で、自分の獨立は決して名利に執着するものでなく獨立プロの將來をしてよりよき發展となさしむるやうな意味で捨て石となるも惜みはないのです』

と同プロの抱負を述べた

林章太郎東亞入 近來新人の拔擢に力を注いでゐる東亞キネマへ小川雪子の紹介で林章太郎といふ美男俳優が入社した。彼は梨園の市村羽左衛門の門弟で藝名市吉三郎東亞における第一回出演映畫は仲木繁夫作、松本英一監督の『建國憲兵出』である

誕生日（四）

昭六ノオ話 第三話 岩本善作文 岩本正二畫

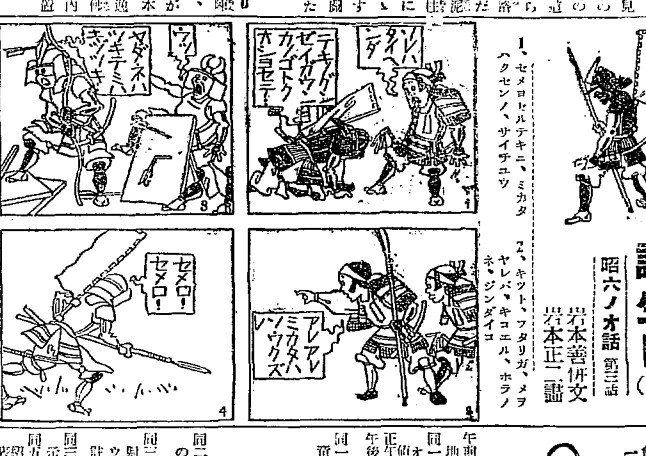

將棋新手合（八）

（關西六五柱 逆の局面）平手 先 ▲六段 小泉雅信 △六段 平野信助（東京）（關西）

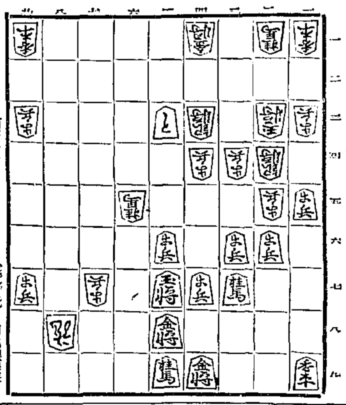

△平野氏 角角銀銀香
▲八六銀 △七六香 ▲七五金 △五五玉 ▲五四歩
△同 と ▲同 銀 △同 玉 ▲五三歩 △五三玉 ▲八二龍
△六六玉 ▲五二飛 △四四玉 ▲七四龍迄で小泉氏之勝

『總評』本局は、後手が相懸り戰を避け、楷間戰法を採つたので元手方は定跡通りに充分の捌きある局となり優勢の局となりしに中盤において後手が六四銀に對し、六九歩突きの早かりしと、最も大切なる秋に、三七角と再び角を打つて敵飛を牽制すべき好手を逸し七四歩と攻めたので、後手方決戰の機を與へて混戰となつたが、先手方は後手の攻めは勵もすると指し切り形となる模樣であつたが、後手方の攻めを與へて後手の七八歩を同玉と取つた爲めに乘ぜられて、敵飛の侵入を許し攻勢となり、以下奮闘努力したるも及ばず敗れたのは遺憾の棋局であつた

JODK 十八日（土曜日）

午前一〇時三〇分 氣象概況、各地天氣豫報
同一〇時四五分 料理献立『マイオネスソースの造り方』日用品値段
正午 時報 ニュース
午後〇時二〇分 落語 島野道ひ
同一時〇分 ラヂオ學校 童謠獨唱 一、櫻小便 二、故郷の空 三、眠る細動 四、春 五、つゝじの花 六、春の歌 七、瀧けき夜 八、故郷の廢家 九、子守唄 金永福
ピアノ伴奏 鄭淳哲
同二時一五分 家庭講座 一年生の先生から 西大門學校 山田俊雄
同三時〇分 運動競技 中京商業對週間軍野球戰狀況（京城グラウンドより）
註 定刻放送時刻は右中繼を中斷す
同三時四五分 ニュース、官廳公示事項 引續き運動競技中繼
同五時四〇分 ラヂオ體操、職業紹介事項、今晚のプログラム發表
同六時〇分 うたのお稽古（東京）テキスト（九一―一一ページ） 佐々木すぐる
同六時三〇分 通俗醫學講座 精神病の話第二講 京城帝國大學醫學部教授 醫學博士 久保喜代二
同七時〇分 ニュース、官廳公示事項、明日のプログラム發表
同七時二五分 講演（大阪） 關西學院高等商業學部長 神崎一作
同八時〇分 義太夫（大阪）一ノ谷嫩軍記熊谷陣屋の段 淨瑠璃 竹本南玉 三味線 豐澤猿糸 竹本小柱 大和 豐澤旭紋
同八時四〇分 琵琶
同九時一〇分 ラヂオドラマ（東京）北村喜八作、都會の女、場所都會のある一角 （配役）ガソリンガール あき子 村瀨幸子
若い店員 小宮譲二
老ひたる運轉手 小杉義男
若い女一 月村道代
同 二 杉村春子
同 三 岸輝子
醉つぱらいの客 生方賢一郎
その運轉手 三浦洋一
若い運轉手 伊達正
若い運轉手小林 小杉義男
効果 水品春樹
放送指揮 北村喜八
同九時三五分 氣象概況、時報
同九時四五分 西道雜歌 一、愁心歌 二、適社水打鈴 三、悪女歌 竹山高 沈中月 〓德

タクシーの御用は 自動車が綺麗な新車揃で時間が正確で安全第一の 鮮銀横 京城タクシー 電話本局一〇四〇、二七四四

17日 公設市場 小賣値段

四月十七日公設市場調查發表
▲特等白米一升キ二三、一〇〇▲一等白米同一、九五〇▲十六升〇三〇〇瓦〇五〇▲鷄卵〇人大十個二五〇▲同雨卵大同二五四〇▲同牛肉同二〇〇▲同豚小同二八〇▲鷄卵十九升入一樽四、七〇〇

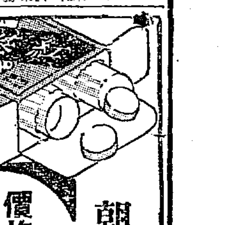

紅蔘錠

朝鮮總督府專賣局製造

高麗人蔘製劑

三十錠入（十五粒）金二圓二十錢

價格低廉 一回一錠

服用し易く携帶に便

速かに人蔘の効果を期待せんとする人に

優秀微妙の効果を禮讚せらるゝ紅蔘に、最近醫學の進步に依て發見せられた人蔘の有効成分パナセンを加へ効力を一層增强した最新にして學理的の製劑！

京城帝國大學醫學部教授 醫學博士杉原德行先生指導製品

知名藥店にあり

關西一手販賣元 大阪市東區道修町 株式會社 武田長兵衛商店
關東一手販賣元 東京市日本橋區本町 株式會社 小西新兵衞商店

（發賣元 三井物產株式會社）

31―136（O）

月やく 安全流下の專門藥

御心配無用

氣分惡しく人知れず悩める方に身體に少しも害なく、安全且つ最も迅速に流す月やく常用の方法にお困りの方はトマリの月やくでアリフレタ無効藥に失敗し手當の經驗により御安心滿足のできる樣懇切にお知らせいたします

大和國生駒町保育園前 辻野みさゑ 電話一〇〇番 私書函一番 振替大阪三九四二八番

ニセモノ御注意 最近入違せの無効藥多し藥の選定を誤る勿れ

ぢ疾 肛門 全般
藥劑療法科 太陽燈療法科 開設
小倉肛門病院 小倉市東鍛冶町 各等入院

ヒナ 初生雛

東洋畜產興業株式會社

◆31

原料香水 大オリヂナル

一滴のオリヂナルには實に世界名花のよい薫り三十八種を含んで居ります　どなたの様にも愛好せられる特色を有して居ります

是非一度御試めしを願ひます

皆様より品質優良なる超高級化粧品を製造せよとの御要求により特製せるオリヂナル香水の五大姉妹品

超高級 オリヂナル白粉
バニシング オリヂナルクリーム
香水入 オリヂナルポマード
頭髮用水 オリヂナルベーラム
萬能香水 オリヂナルローション

本舗 安藤井筒堂

直營を排し請負を望む
窮民救濟事業に蘇る土木業者側の言分

朝鮮窮民救濟土木事業豫算總額六千萬圓のうち、本年度支出の二千條萬圓は起債により近く鮮内に流入、窮民のみならず一般をうるほすはずで、その事業施設の範圍は河川および道路の改修である。これがため從來未曾有の沈滯を續けてゐた土木業界も

俄然活氣を呈するに至つた。たゞ鮮内各地において、工事を請負に附したならば中間に利益を搾取されて折角の目的たる勞銀の散布が期待できず、窮民救濟の趣旨が徹底しないといふ意見が相當多いのに、やゝ氣を腐らせてゐるが、土木業者側では、さきに直營工事廢止に關して當局に陳情し、過般も内務局當局に歸する河川その他の改修工事が從來大半直營なので、これを現在の生活状態から見ても、工事竣工期限の長期に渉らないものおよび工事中甚だしい變化を來たす虞れのない場所は請負に附されたい。なほ

直營工事であつても人夫供給は勿論、諸工事を部分的に請負にされたいと陳情し、直營說を排してゐるが、請負を主眼とする效果について、土木業者側では左の如くいふてゐる

窮民救濟土木事業はその施行精神及び土木工事の經濟常道から見て、その資金の圓滑なる散布を必須條件とすべきであらう。然るにその事業の經營及び資金の運用に關し、偏見なる論議をなすものあるは遺憾至極である。その實行の特別會計窮民救濟工事であるがため、これを請負業者に委してその中間搾取を行はしめるやうなことのないやう直營にせよ、との囚はれた議論は根本より窮民救濟事業の

精神を沒却するものである、總督府はその事實資金である年度支出額二千萬圓を中央融資に求むれば足りるので、この資金は各道の割當額に分布して銀行預金とし、地方銀行は總督府の命によりその必要に應じ拂出しを行へばよい。即ちこの資金がやがて窮民即ち救濟さるべき勞働者の手に渡るまでには、その預金が多方面に幾回轉をなし、各種事業への融通をなして朝鮮財界を益する事も多大であり、これらの融資により地方の中小商工業者の活動をも圓滑ならしめる效果も些少ではなく、また請負業者の如きもこの二千萬圓の事業を行ふにけ六百萬圓の資金を先づ投じなければならぬ。從つて

資金の根幹は二千萬圓であつても實際の融通額は二千萬圓にも働くので、これら大資金の流動により一般商工業者の利益ともなり、諸稅金ともなり延いては失業者を減じ窮民を救ふ

ある……

事情の相違もあり、一右につき總督府では、窮民救濟土木事業は各道がそれぞれ施行するもので、……

運送大合同を通運で極力講究
注目すべき吉田竹井兩氏の挨拶
同盟會總會開かる

……搾取を無視した貨物運賃の低落が續けられて居る所柄、小運送業界のみならず一般の注目の的となつて居る通運朝鮮同盟會第二十一回總會は、十七日午前十一時半より府内江戸川支店において開催、西歐十名出席、まづ村尾會長は

合同非合同派の猛烈なる競爭が續けられて既に一年、この間わが同盟會は通運統率の下に堅實に發展を續けてゐるが、なほ今後も一層結束を固めて運送業新の目的達成に努力したいと挨拶を述べ、次いで吉田通運取締役は

通運問題は幾多の迂余曲折のうち、昨年三月の委員會において途に決裂、我々は合同に參加せぬことになり、合非の對立を見るに至つたが、これがため業界は全く混亂を來たし、昨年九月には運送業革新三派の實現を見て通運がその盟主となり、今日に至つたものである。然し業界の混亂が長く續くことはまことに憂慮すべき問題で、通運本社では當局のため、また將來のため、相當の犧牲を拂ふて運送業革新の實を擧げることに邁進してゐるが一日も早くその日の來るやう更に講究してゐる。……

……猛烈なる競爭により、また財界の不況により貨物取扱料金は極度に低下して業者の苦痛は多大なるものであるが、幸ひに通運及び同盟會員は相當の成績を持續してゐる。……

＝贊意＝を持つてをり、……

問題の朝鮮信託近く整理斷行か
商銀でも氣乘りの減資合併に依つて

社長以下取締役四名までが背任其他の事件に連座し目下豫審中にある朝鮮信託會社の現狀は、開店休業といはれてをり、事件發生後九ヶ月を經過せるにもかゝはらず、殘留重役において何等の善後策をも講じないので、京城地方法院檢事局では數日前同社重役および大株主數名に對し

＝整理＝の意志ありや否やを確めた結果、何れもその意志……

＝憂慮＝し、その整理方……

東支鐵や滿鐵を脅威する吉同線
愈よ本年から工事に着手　北鮮との取引を促進する

【ハルビン電報】吉林から……

米穀証券發行
三百卅一萬圓

【東京電報】政府は十六日米穀證券（第一回）三百卅二萬七千圓を發行し、これを以て米穀……

私鐵の株式公布狀況
内地側斷然優勢

鐵道局調査による鮮内における私鐵の株式公布狀況は左の通りであるが、鐵道事業そのものが地方開發の先驅ともいふべきに實際的には私鐵企業の際は殆んど内地の資本による企業化──しかも鮮内における内地人および朝鮮人の株主は漸減の傾向を示してをり、朝鮮私鐵界不振の一大原因ともなつてゐる現狀であつて、今後私鐵の發展の大なるものがあると同時に又内地には朝鮮在住者の自覺を促つも隣接不安の投資も共に俟つて私鐵鐵道の途を講ずる必要に迫られてゐる

朝鐵黄海線
殘區間起工

……

商議交通部會

……

叺入白米重量制
仁川穀檢と營業者が打合

……

海外經濟電報

……

株式
環境副はず續落
買人氣尚旺盛

前場　……

後場　……

四月は整理月
尚一段不勢か

……

買方期待外れ
新内閣の行路難

……

小口買に賑ふ

……

東新不足更に顯著

……

正米先に肺患的商狀

……

金融漫調と採算株の前途
山本源作

……

期米
軟風さそひ更に落勢
實米拂れの嘸

……

下値は局限か
賣物細りに

……

押目狙ひ方針
阪地買主力は

……

阪地との鞘縮少

……

賣方の手當米

……

往來相場
各地浮足に
京城延べ

……

仁川　期米　大
ジンセン　マルダイトリヒキテン
期米部　長　一一八七番
正米部　二五一番

米　仁川海岸町　マル　加藤取引店

正米

……

市況（十七日）

……

節婦實傳 維新俠艷錄（8）
橋爪彦七氏作
竹内靜古氏畫

新撰組（二）

半次は、幕府の御用目明しである。會津中將松平容保のお聲がかりで上洛した人物である。そして、新撰組も京都守護職會津中將の統制するところである。

だが、新撰組の隊長芹澤鴨が恐ろしく武斷的──といふよりも我執の强い男であつたのだ。寄らば斬るぞ！　それは近藤のいつた言葉ではない。芹澤が、いつも芹澤がこの意を以て新撰組を驅使してゐたのである。洛中洛外を戰慄させてゐたのである。

半次はそれを怖らしく思つてゐた。

『江戸ッ兒にやア、向い者いぢめは出來ねえ』

これが半次の主義なのだ。

半次はいま、芹澤の顏を見詰めてゐる。その眸には必死の眼きが

描現し、眉間に迫る御祈なる殺氣の色は、顯然と現はれてゐる。

するとこの時、近藤が不意に呼びかけた。

『半次……』

と、例のギラギラと輝く眸で半次を見ながら

『姉小路殿の暗殺の場所は？』

『朔平門外の、猿が辻でございます』

『して刻限は？』

『只今よりいたしまして一刻半も前方でございませうか』

『うむ。で、その方の見込は？』

『は、たしかに──あれだらうと睨んでをりますが、今のところでは申上げかねます』

『左様か』

と、近藤は、又吃者の様に口をつぐんでしまつた。然し近藤事の

……ない。その方も手ぬかりなくやつてくれ、當組としての行動をとる』

さういつて半次を見ると、近藤はやゝしばし芹澤の顏色を見てゐたが、

『貴公如何思はれるな？』

但と何氣なく問ひかけた。

『如何とは？』

と、芹澤はにべもない挨拶である。

『たゞ今半次の報らせて參つた姉小路殿横死の一件ぢや』

『あ、それが、貴公はまだそんな事を考へてゐたのか』

『……』

『はッはッはッ、つまらぬことだ。近藤氏とも甚だ似合はぬ問ひだな。たかが卿一人殺されたといふに過ぎぬ。然もあいつは常々佐幕派鬪つべし──とかほざきをつたさうな。おほかた誰かに恨まれたのであらうよ』

芹澤はからいつて、哄笑した。

（さては……？）

近藤の胸際には黒い翳が走つた。

『芹澤氏！』

と、聲が鋭い。

胸中を往來するものは、京都の安寧秩序である。如何に幕府に不利益の説をなす姉小路卿でも殿上人である。王城守護職會津中將の統轄下にある新撰組としては、それが幕府に暗殺されたのではなくとも、朝廷から……

代表的なら漬は
殖産なら漬
永樂町市場
本舖　田中漬物店

京染なれば京屋

お花見
辨當折詰
並にサンドウイッチ　金五拾錢以上
京城本町二丁目
本ビル食堂
電本二三〇四番

京城日報
朝刊
本紙朝夕共十二頁

天津總領事桑島主計序
法學博士大川周明序
長江研究社長 一色忠慈郎著

支那社會の表裏
附錄 ボロヂン罪惡史

四六判四八〇頁函入 金壹圓九拾錢 書留送料金拾八錢

從來の支那に關する書は總て表面の社會狀態の描寫にのみ止まつて社會の眞相を把握することが出來なかつた。類書が所る皮相の觀察に捉れたるを遺憾とし著者は在支廿年の薀蓄を傾けて支那社會の現狀を暴露し、興趣ある讀物である、附錄は百頁に涉りソヴイエツト露西亞の對支陰謀を暴露したもので恐るべき東亞の禍根を摘んとする腕手の剔抉である。

最新刊

現支那社會の眞相暴露
赤色ロシアの陰謀

村松梢風著

南華に遊びて

水谷仲吉・裝幀 四六判函入・定價壹圓八拾錢 三百八十頁・書留送料十八錢

三千年の古代文化と最新の文化とを併せ持つものは支那である。歐洲文明の匂ひもすれば、土の中から生れたまゝの原始文化のくさみもあり、極端から極端に走つてどこにか共要領を得てゐるのは面白い。南方支那は其新時代の匂ひの最も強い處である。
この新しき支那を最もよく理解する點に於て文壇の第一人者である著者村松梢風氏は最近南支那を見る。廣東、香港を中心としての著者の足と目と鼻の鋭い觀察は何を見たか、何を嗅いだか太平天國の跡を訪ひ、孫逸仙の家郷を見、阿片を吸ひ、花艇に遊び、海賊を語る。露し新時代の支那の縱斷面である。殊に世界に於て支那のみの持つ獨特のエロ、百パーセントのグロは讀者を擒縱して本書の爲めに春宵一刻を惜ましむるに十分である。

最新刊

遲塚麗水著

滿鮮趣味の旅

四六判三三〇頁 總布裝函入美本 定價金貳圓 書留送料十八錢

著者は一代に冠絶する美文家として知られ又内地に足跡普き猟旅の風流人でもある。麗に容なれた旅裝と天質の詩藻とを遠く滿鮮各地に攜き旅情の新なるもの風物の珍しきもの悉く網羅して此一卷に收めた觀察は新鮮警拔の奇趣に滿ち趣味は俳人の風懷を兼ねる快著である。

崔在瑞著 朝鮮語の先生 定價金壹圓五拾錢 書留送料十八錢

山本正誠著 朝鮮語研究 定價金壹圓八拾錢 書留送料十八錢

山本正誠著 新々朝鮮語會話 定價九拾錢 書留送料十八錢

吉田熈著 模範日露々日會話 定價金壹圓五拾錢 書留送料十八錢

井上十吉著 井上日英會話 定價金貳圓五拾錢 書留送料十八錢

加藤鎌三郎著 新々實用支那語會話 定價九拾五錢 書留送料十八錢

實用 ペン習字手本

西脇呉石著（高等小學程度／中學校程度）金五拾錢 送料四錢 金六拾錢 送料四錢

學校を出ても手習ひを怠るならば字が下手になつてしまふ。字は絶えず缺かすことなく練習しなければならぬ。本書の筆者西脇先生は國定教科書の執筆者であるから本書の價値は贅言を要しない。

附 手本 實用ペン字練習帖

黑柳勳著（上中下）各冊廿五錢

時間と勞力の節約

從來の練習帖は極度に勞力を浪費せしめたが本帖は其缺點を完全に補ひ、習字の順序、方法、文字の配列、難易交錯のよろしきを得て飽かせず、興味ある習字練習帖として理想的のものである。

名人本因坊秀哉著

新案詰碁 死活妙機

定價金壹圓 送料金六錢

四段高橋清致著

ヨイ手の着想！妙手の發見！

圍碁の要訣は「ヨイ手」の發見如何に存する。從來の手筋の研究は定石にのみ限つてゐたが、肝用のきかめにみがあつた。詰に上達するには詰碁によつて「ヨイ手」を研究しなければならない。本書の詰物は本因坊名人が古人の名局と自身の對局との基礎として妙手の發見法を公示したもので、死活の理を悟らんとする人、奇手を探り、妙手を發見せんとする人には缺くべからざる寶典である。

圍碁の魂 一手千盤

定價壹圓貳拾錢 書留送料金拾八錢

「相手の知らない僅かな間に強くなつて腕前の程を見せて驚かしてやらう」「碁は好きだがいつまで經つても上達しない」「碁の本を讀んでもむつかしくてわからない、覺えられない」といふ人々には此一手千盤をお勸めする。本書は碁を打つに最も大切な碁の精神より打方に到るまでの詳細を懇切に說明せるもの。本書を熟讀せば三日や五日は直ちに上達し得べし。

發兌 東京・京城 東京府橋振替東京三三七五番 京城本町振替京城二五七三番 大阪屋號

我佛教界不朽不滅の金字塔

豫約募集

前田慧雲全集

全八卷

果然 申込殺到！

“本社が一度前田慧雲全集刊行の企てを發表するや、佛教界の視聽は期せずして本書に集り、生前博士と親交のあつた學者及び師に導かれた高弟、門人其の他凡ゆる宗門に跨る僧俗より嵐のやうな激勵、感謝、助言、賞讚等の言葉を贈られ、机上正に山をなすの盛觀を呈した。之を以て見るも、舉世滔々淫華逸樂の一途を辿りつゝある末代・下根の世が如何に熱烈に救ひの手を求めつゝあるかゞ窺はれる。道を求むる人よ、來れ、佛教の精髓前田慧雲全集は出た！

前田慧雲全集刊行會編

第一回配本 講話篇 四月二十日出來

伊東忠太博士苦心裝幀

明治大正の記念塔

文學博士 宇井伯壽

明治から大正へかけ佛教界の人材を論ずる者、先づ指を前田・村上の兩博士に屈するのが常である。この兩人は共に同時代に於ける佛教界の元老であつた。
我が前田博士は初め天台の教理を修めたが、眞宗の宗乘にも一家の見識を蓄へ、その他廣く佛教一汎にも造詣深くして「一校人の到底追從を許さぬ地位に居られた。例へば、所の大乘佛教論の如き何分以前の所說ではあるが、現時と雖も恐らくはあれ以上に出られない有樣である。博士の教理に列した者の印象を云へば、如何に深遠難解な教理でも、一度明朗な頭腦を濾過して出る時極めて平明、且つ其のまゝ珠玉のやうな文章であつた。講演も同樣で、飾らざる普句の裡、然るに佛教の教理と自己の信仰とを以てせられたので、如何なる人にもそれぞく玩味せられた。今博士を祝とした生命ある所以である。而して、今や博士逝いて第二の博士なし。たこの全集は明治大正時代最大の佛教學者が建てた大きな記念塔として、後世に不滅の光りを放つであらう。

締切 四月二十九日

毎月拂 三圓八十錢（他に申込金一月分を要す）
一時拂 二十八圓
送料 毎月拂二十四錢 一時拂一圓九十二錢

△豫約者のみに限つ（分賣をなさず）
△昭和六年四月以降毎月一回配本 同十一月を以て完了の豫定
△製本四六判クロース裝紙天金、美裝 一冊平均五百三十頁

內容見本 進呈
東京市日本橋區呉服橋二ノ五 振替東京一四八六一番 春秋社

認可 總督府 京城第一自動車學校

生徒募集●入學隨意●就職紹介●學費低廉
專任教授●設備完全●夜間教授部ノ設アリ
創立大正八年●朝鮮唯一ノ正式學校●各道試驗準備●既大完備ノ
實習用練習車多拾數台
自動車ヲ學バントスル者ハ他ノ追從ヲ許サヌ本校ヘ來レ
二錢切手封入申込規則進呈
京城黃金町六丁目（訓練院前）

中等教員 實業教員 高等教員

文檢受驗生 受驗生 教員受驗生

五月號 文檢豫試必勝準備 發賣
文檢委員の見た準備の秘訣
高等教員受驗法
中等教員受驗法指導
實業教員受驗法指針
文檢受驗學術講苑
文檢豫試對策
中等教員檢定合格迄を語る
實業教員檢定合格者の手記
定價 金五十錢

五月號 準備を始める人へ 發賣
高等試驗豫備試驗準備指導
昭和時代の試驗準備
「準備を始める人への總手引」
定價 金三十錢

五月號 師範入試問題速報 發賣
教員檢定受驗秘訣
教員受驗準備春季誌上講習
男女師範學校入試問題速報
五月施行全國教員檢定案內
定價 金三拾錢

東京神田小川町廿七 振替東京四七七八八 大明堂 發行

◇文學士伊藤千眞三著

國民道德の體系

科學文明の驚異

現代機械文化の一大パノラマ

アツといふやうな珍奇最新の寫眞を中心に、現代機械文化の一切を誰にも分かるやうに說いたのが本書です。寫眞の數無慮五百、弊社が數年の日子と莫大な費用を投じ蒐集し得たもので全卷に躍動し何人をも驚殺し魅殺する。執筆者は通俗記事に練達せる各方面の權威者、方に之れ讀物にして畫報を兼ねた現代常識の源泉として滿天下に推稱する。

內容收錄項目概要

摩天閣 飛行機 航空船 ロケツト 懸垂飛行鐵道 世界最大の汽船 風行船 海の深さを測る法 燈臺 造船と進水 潛水作業 沈沒船引揚作業 ドツク 起重機 浚渫船 運河 珍らしい橋 水底作業の新工法 石油の鑿井 鑛爐
世界一の機關車 地下鐵道 エレベーター エスカレーター ケーブルカー ドアーエンヂン 列車の自動連結器 人造人間 大金庫 水力發電所 風變りの發電所 高壓電氣の不思議 ラヂオ テレヴイジヨン 寫眞電送 ネオンサイン 電話自働交換機 輪轉機 發聲映畫 映畫トリツク

寫眞と記事の交響樂

本篇執筆者

鐵道省技師工學士 池多 ［illegible］
鐵道省技師工學士 ［illegible］
通信省技師工學士 ［illegible］
東京市技師工學士 ［illegible］
理學士工學士 ［illegible］
映畫科學研究所 ［illegible］
特許局審査官 ［illegible］

各書店にあり。是非現品を御覽下さい。

體裁と內容
▼體裁 四六倍大版、本文二百七十頁、最新圖
▼用紙 本文全部特漉百二十斤アート・ペーパを使用
▼寫眞 全部寫眞版約五百有餘個、外に原色版數葉を加へて壯觀無比
▼印刷 全部寫眞版刷法により極めて鮮明に
▼定價 一冊金一圓五十錢 送料十六錢

內容見本 ハガキで申込次第進呈

東京神田錦町一ノ一九 振替東京一三九九六 科學畫報社

商業登記公告 水原支廳

法人登記公告 水原支廳

商業登記公告 原州支廳

法人登記公告 裡里出張所

商業登記公告 戊朱出張所

商業登記公告 中和出張所

商業登記公告 楊口出張所

法人登記公告 鎭南浦支廳

法人登記公告 汶山出張所

商業登記公告 井邑支廳

商業登記公告 利川出張所

鎭南浦支廳

◇―若槻首相の御禮廻り　若槻首相は十五日午前九時帝大病院に濱口前首相を訪問後、各宮家に伺候御禮言上をなした（寫眞は賀陽宮家にて記帳する若槻首相）

前内閣の方針繼承で三大整理を急ぐ
けふ行政整理準備會開催
陸軍の整理が問題

【東京電報】行財政税制整理は若槻内閣も前内閣の方針組織大綱をそのまゝ承繼、調査に着手することになり、先づ行政整理準備委員會を十八日開催する事になつたが、整理の範圍が省の廢合の如き大問題に及ぶ時、關係省として反對意見等の出た場合立案を困難ならしむるを考慮し、一切を主務委員江木、安達兩相に委せられた、而して省及び府縣の廢合の如きもの〻實現の成否は兎も角、整理根本につき論求されるに至るであらう、局課の廢合官吏減俸に就ては既に實施の意氣込を以てゐるから當然實現されるものと見られる、只陸軍整理に就ては軍部に於て單獨解決を表明して居り、果してこれに三制調査會の手を延ばし得るや否や疑問であるが、勘くとも官吏減俸を斷行する以上、軍人俸給令の改正をなし均衡を得せしめざるべからざる點より見、調査會と軍制改革は相關不離の關係にあるので近く江木、安達兩相は右に關し軍部の私見を聽取する筈である

萬難を排して行政整理斷行
軍人を含む官吏は一律に減俸の方針

【東京電報】政府は十七日の閣議において行財税三制調査會の調査方針について意見の交換を行つたが各閣僚多數の意向は三制の整理は等しく國民の期待するところであるから政府は萬難を排して徹底的に整理を斷行する必要ありとし行政整理については相當廣範圍に亘る局課の廢合、恩給の整理、軍人を含む官吏の減俸をなすと云ふに一致し、今回は愼重審議の上成案の曉は必ず斷行する方針であると

日露漁業問題
今後の對策方法を首相外相協議

【東京電報】幣原外相は十七日の閣議散會後なほ居殘り若槻首相と會見し、十六日勞農大使トロヤノフスキー氏と會見して日露漁業につき商議を遂げたる顛末を報告し次いで帝國政府として執るべき今後の對策方法等に關し意見の交換を遂げた

高松宮兩殿下
米社交界名士二千名のレセプションを催さる

【ワシントン十六日發】高松宮同妃兩殿下にはメイフラワーホテルにて公式レセプションを催されアメリカ社交界の名士約二千名出席し、極めて盛會であつた、なほこれに次いで出淵大使は同所に兩殿下御歡迎晩餐會を開いた

首相西下の際大阪にて演說

【東京電報】若槻首相は伊勢參宮其他參拜の爲め西下の際五月、四五日頃大阪に立寄り、現內閣の財政經濟政策に關し演說することになつた

新兵器見學
顧問官、議員等陸相と打連れて

【東京電報】水町、鎌田兩樞府顧問官外貴、衆議員百五十餘氏、他[illegible]以下各省高等官八十餘氏は宇垣、南新舊陸相以下陸軍將校等と十七日朝下志津に赴き兵器[illegible]會館に新兵器見學を行ひ、午前十時十五分より陸軍の精粹を示す、新兵器、野戰砲等を見學し、十一時より陣地攻防演習、高等馬術、各種高等飛行演習を見學、同飛行をなし、午後四時歸京した

若槻首相以下新舊閣僚に御陪食仰付けらる

【東京電報】天皇陛下には今回辭任した宇垣、俵、松田前閣僚及び新任の若槻首相、南、原、櫻內新閣僚に對し十七日午後六時より御晩餐の御陪食仰付けられ御歡談裡に御會食、諸員は八時過ぎ感激裡に退下した、なほ病氣中の濱口前首相には近く臨品の御沙汰あると拜聞す

若槻首相あす園公訪問
組閣報告のため

【東京電報】若槻首相は西園寺公へ組閣報告のため十九日興津に赴くこととなつたが、首相は同日午前九時四十分新橋驛發、午後一時四十一分靜岡着、自動車にて興津に赴き園公と會見、午後八時[illegible]分新橋着歸京の豫定である

政府に呼應し與黨整理調査會
この上の整理は軍革
官吏減俸等に及ぶ外ない

【東京電報】政府の行財政税制調査會に呼應し、民政黨も三制調査會を設置し、黨としての具體案を作るべく、廿日午前十一時より丸之內常盤に總務會を開きその準備をなすことになつたが、黨內の意向を見るに、政府の豫期する如き一億圓以上の整理をなすには軍制改革にも觸れざる限り不可能なるも、省や府縣の廢合は多くを期待し得ない、又不景氣の爲め政府の財政窮乏を告げてゐるので今回の減税案に依り既に負擔減をなし、財政整理に就ては今も濱口內閣時代に極度の整理を行つてゐるので、これ亦非常な無理を伴ふべく、依て與黨の右調査會では必然軍制改革に依る整理、恩給法改正其他官吏減俸等に及ぶべく、これが斷行に就き政府に進言、報[illegible]の方針であると

共匪の大軍武漢を窺ふ
人心不安となる

【漢口十六日發】巴東を占領せる共匪の大軍は討伐軍の手薄に乘じ遂に長江北岸に渡り、宜昌の背後に迫りつ〻あり、沙市より來襲してゐた討伐軍司令徐源泉氏は十六日朝飛行機で宜昌に向つた、一方湖南の岳州對岸の下流一帶に進出せる共匪は目下武漢を睨ひつ〻あり、人心全く不安となる

特命檢閲使鈴木大將來鮮
廿三日入城の豫定

特命檢閲使鈴木莊六大將の一行廿名は廿二日朝釜山着連絡船で上陸直に第七列車で天安へ、天安より溫陽溫泉に下車し溫陽陸軍療養所を檢閲し一夜は溫陽に一泊、廿三日午前十一時五十分京城驛着列車で入城の豫定である

特命檢閲使隨員査閲日割

第二特命檢閲使査閲日割は既報の通りであるが隨員派遣の上査閲を行ふ部隊および日割左の如し

▲四月二十五日軍法會議衛戍刑務所▲五月十二日陸軍倉庫平壤支庫▲五月十五日第一守備隊本部、江界守備隊、江界陸軍通信所、平壤衛戍病院江界分院▲五月二十四日馬山憲兵分遣隊、大邱衛戍病院馬山分院▲五月十六日羅南衛戍守備隊、慈城守備隊、碧潼守備隊▲五月十七日平壤衛戍病院新義州分院、中江鎭守備隊、中江鎭陸軍通信隊、中江鎭憲兵分遣隊、楚山守備隊、渭原守備隊▲五月十八日厚昌守備隊▲五月二十二日步兵第八十聯隊第三大隊、大邱衛戍病院▲五月二十三日大邱憲兵隊本部、大邱憲兵分隊

なほ派遣隨員左の如し

▲碧潼、楚山、渭原は木村中佐、中村中佐▲大邱步兵第八十聯隊第三大隊は山岡大佐、木村中佐、小林少佐▲其他の部隊は廣瀨少將、秋山中佐、長谷川少佐、前田少佐、中村大尉

なほ林軍司令官は全檢閲官に隨行の豫定

張學良氏南京行
國民會議開會式列席のため

【北平十七日發】張學良氏は十八日飛行機にて奉天より來平することになつたが、北平には數日滯在の上南京に赴き國民會議開會式に列席する豫定である

暹羅兩陛下ヴイクトリア御着

【ヴイクトリア十六日發】暹羅皇帝、皇后兩陛下御一行はジヤパン號にて十六日午後八時半當地に御着遊ばされたが當地には御上陸あらせられず、バンクーバーに直ちに向はせられた、皇帝陛下には御風氣のため甲板にもお出ましにならなかつた、なほジヤパン號は横濱出發より七日十九時間半で太平洋を横斷し、前回の記錄を七時間半短縮した

宮城第一區補缺選擧
五月十日頃か

【東京電報】宮城縣補缺選擧は十七日小山副議長より安達內相に通知あり大體選擧期日は五月十日頃となる見込である

われ等の選良―立候補者の旗印
先づその抱負を聽く（４）

京城府會最初の議員選擧は來る五月二十一日を以て行はれる、すでに立候補者七十名に近く選擧界は日に白熱しつ〻ある、この際新府會をして最も意義あらしめるためには一に府民の自覺に待たねばならぬ、有權者の有する一票の行使こそ價値を要する、先づ立候補の抱負は如何、本社はその寄稿を求めこれを紹介することとした

曾我勉

我々は大正三年三月三十一日までは完全なる自治機關たる民團を有してゐた、然るに日韓併合の結果同日を以て民團の制度は撤廢された、この民團の自治は三十余年の長き期間に京城を拓して培養せるものであつて、我々が心血の結晶であつた、併合の結果廢止されたその時我々は東洋における大局の上より考へ又韓國に對する併合の精神より、特殊の事情を思ひ、やむなく涙をのんで改正制度に遵法したのであります、しかして自治の復活を待つ事二十七年間であつた、私は自治民團を失ふたる當時の內地人の方より自治復活の今日第一回の京城府會議員選擧に當り、議員候補に推薦せられました、幸に當選の榮を得れば大京城の爲に一層の努力する義務者たる事を自覺してゐます、從つて今後府政に對する意見は數項に亘るものあるも、要は府の財政整理、敎育衛生の施設、都市の計畫、公營事業に對する調査研究等は重なる問題でありますが、紙面の都合で詳細な意見を述べる事は差ひかへます（寫眞は曾我勉氏）（同氏は京城古老の一人、居留民團長時代から多くの公職についた、六十八歲）

李弘鐘

府會議員は卓上の空論は大禁物である、實情を知らなくては實際の事が出來るものではない、一般府民の要求が那邊にあるかを觀く實地や實情につきよく調査研究の上でなくては府民に適合する仕事が出來るものではない、故に不肖幸に當選したならば以上の趣旨から卓上の空論を避け時代に順應する施設を爲すべく努力する考へである、目下急先務とするものは一、電氣、ガス事業は府營たらしめ府の財源となし府民の負擔を低減せしむるに努力する事、二、府の總ての施設は偏頗の感なきにしもあらず、設備的に施設し、不公平の弊なからしむる樣努力する事、三、朝鮮人の普通教育は國庫および地方費の補助を增額せしめ我等子弟の入學難を一掃する樣努力する事にあり、その他諸般の事項についても府民の爲にと言ふ頭でなければならない（寫眞は李弘鐘氏）（新顔の同氏は辯護士、四十一歲）

森井與一郎

共同の福利を目標とし公正無私な態度で終始する、府にもいろ〳〵特殊な事情がある、これに適應する、自らを愛する事に徹したい、成績を擧ぐる樣に府を愛護しその成長を助けて行きたい、時世の推移と府民の意向を知る事に努めその安全辨となり、自治の妙用を發揮する樣にしたい、電氣事業の公營も都市計畫も課税の問題もすべて、この目標と心持とによつて冷靜に斷案を下して行く覺悟である、理事者を鞭撻しその運用を注意し、以て府政に活氣を與へ、その公明を維持する事もまた議員としての責務であると心得てゐる、先輩知己の切なる勸めに賴りや〻自由の身であるのと、この地に定着してゐるのを幸に、公僕として奉仕する覺悟で候補に立つたのである（寫眞は森井與一郎氏）（同氏は商業會議員、辯護士、關西大學の出身で、かつて京城內地人辯護士會の副會長も勤めた人、五十二歲）

府議に有爲な新人出でよの聲
內地人側は無風狀態で二流、三流でも當選？

昨朝刊所報の通り第一回の京城府會議員選擧は定員四十八名に對し現在六十七名の候補者を見、定員超過十九名といふ空前の激戰を想はせるが、二萬二千余名の有權者の內鮮別その他から考察すれば內地人側三十六名は殆に當選が出來ることとなり殆んど無競爭と言つてよく、それに反し朝鮮人側は頗る少い割に候補者濫立のため猛烈な競爭の結果が規定による定員の四分の一、即ち十二名の當選がせいぐと言ふことになる、この結果は朝鮮人側は人物が擢り拔かれる反對に內地人側は人物の如何に拘らず貴重な府會の椅子を占め得ることとなり、從來とも京城公職者の人物向上が叫ばれてゐるに反し新府會の議員は或は二流三流の人物が大部分を占める事となるかも知れず現に立候補者中にもこの成行きに對して人物低下のおそれある新府會に議席を得るを快しとせず、進んで立候補を辭退しては如何と主張してゐる向もあり、かゝる形勢は總督府の地方自治擴充の趣旨にも反し多難なる京城府政の將來も頗る憂慮されて來る譯である、一に四十萬府民の地方自治に對する不熱心さと自覺の不充分とを證據立てるものであるから、新府會成立を期にこの際有爲なる新人出でよの聲が漸次有力となつて來てゐる

選擧場附近に休憩所や運動員の羅列を廢止の意見

五月二十一日行はれる京城府會議員選擧に對して一部民間有志の間では改正された選擧取締規則がなほ戶別訪問を許し立看板、選擧事務所、運動員等のみの制限に力を入れてゐるのは不徹底であるとの聲が多いが、特に選擧當日選擧場入口に候補者が見せ物の樣に叩頭し紙襷をかけて盛んに叩頭し、中には妻子迄も引つぱり出して有權者の同情を得んとする有樣は醜態と言ふよりも府民代表者たるべき者にとつて大恥辱であるから、選擧當日は一切休憩所を選擧場附近には設けざる事、その入口における候補者、運動員等の羅列は嚴禁當局において一切禁止されたいとの希望が高い

今村內務局長忠南道廳豫定地下檢分

【大田特電】南鮮各地視察中の今村內務局長は十七日午後三時着、來田中の鄭忠南知事・徂木府技師等の案內にて忠南道廳豫定地の檢分をなし有志その他と會談の後同六時發北行歸任した

志賀城大總長日本醫學大會に出席して昨夜歸任

我醫學界の權威を網羅し東京において開催された日本醫學大會に出席し歸途各地の癩病豫防施設を視察した京城帝大總長志賀潔博士は十七日午後七時京城驛着列車で城大教授その他關係者の出迎へを受け歸任した（寫眞は志賀博士）

遞相祕書官

辭令【東京十七日發】

任遞相祕書官（三等）　安田正男

辭令

【東京十七日發】

依願免本官　府尹　伊藤正慤

小賣物價低落底を入れる

【東京電報】日銀調査による四月十五日現在東京市中小賣物價は總平均指數一三九、七を示し前月一三九、三に比し三厘の騰貴に當る小賣物價最近の趨勢は解禁以來低落を續けたが本年二月騰貴に轉じ三月再び低落し四月に入り騰貴に轉じたので何れにしても低落の大勢は底を入れたものと見られる

全忠線速成を總監に陳情

南鮮鐵道會社において敷設計畫を有してゐる全忠線（全北全州より忠南江景、公州を經て鳥致院に出で京釜線と結びつくもの）促成に關し、公州市民會長丸山虎之助氏は十七日京城に全州、江景、公州および鳥致院各地代表者の參集を求め協議の結果、促成實現に極力運動することになり、一同は十七日兒玉總監および大村鐵道局長に速成援助方を陳情し、更に十九日光州に赴き根津南朝鮮鐵道社長に速成方を要望するはずである

●會

府務局府務課野遊會、府務局では十八日（土曜）午後一時から東小門外城北洞白貨基別莊で野遊會を催す由猶は當日は野球、ランニング其他多種に亘る競技もある由、雨天の節は午後二時から府會議室で懇親會を催す趣向だと

濱松、大連間長距離飛行
十三時間余で翔破

【大連十七日發】十七日午前三時五十五分、濱松を發した濱松飛行第七聯隊の重爆撃機四機、濱松大連間千六百キロ長距離無着陸飛行五號機は途中京城汝矣島飛行場に着陸、燃料補給の上、午後五時廿分無事周水子飛行場に着陸した、又朝鮮海峽通過後消息を絕ち安否を氣遣はれてゐた百七號機は七分遲れ同廿七分着陸、四機中二機の壯圖成功を見たが、所要時間は十三時間廿二分の新記錄である、なほ歸還飛行は廿日の豫定である

口永良部島全部落全滅
今度は洪水で

【鹿兒島電報】去る二日の鹿兒島縣熊毛郡上屋久村口永良部島の噴火も漸く鎭まつたので一旦避難した一千余名の部落民は農產物全滅の慘憺たる跡に歸つたが又十五日朝來の豪雨で部落は大洪水に襲はれ、河水氾濫し、瞬く間に同部落七十戶に浸水し、荒廢と出水とで同部落は全滅の狀態となつたが人畜の被害はない

太平漫語

立看板ズラリとならび、京城府議の立候補者の顏觸れも七八分まで出揃つたかたち。後の二三分は形勢觀望組か自信組か▲形勢觀望組はなるべく早く觀望を終つて思ひ切つて立つた方がもつと便利だ▲立たれる側からいつても早目に出揃つて貰つた方が便利。融資にも便、下見にも便、入札に最も便利だ▲早く立ち過ぎてはいたづらものに立看板を破られるだけ損だといふやうな自信組はご勝手だ。尤もあまり人を喰つた自信家は府民の方でしやつぽを脫ぐかもしれぬから御注意▲これは兎も角、洋服のポケットからソツと名刺を取り出してピヨコンと頭を下げる式の運動が流行るところでは、名刺を貰つて頭を下げられた方で見當に困る▲と申して姓名判斷をするわけにはゆかず、立看板ではなほわからず、人眞似も至極心もとない。こんどの選擧は致し方ないが、戶別訪問の問題は次回選擧までの大切な宿題にしたいものだ▲立會演說はむろん、個人演說會なども京城あたりでは相當盛況してもよい。聽き手に不足はないはずだし、入場無料なら[illegible]ぐらゐは骨折つてでも▲推薦する『演說』で相場がきまるわけでは勿論ないがせめて一度聞かして貰つた方が何かと便利だといふのだ▲府民諸氏よ、ほんとうばかりでもありますまいが、まあ、本紙掲載の立候補者諸君の『旗印』なども、この選擧の御參考の一つにして置いて下さい―

沸き立つ人氣！

著者廿七年、編纂延人員十萬を費し、內容たしかで絕對豐富粉飾のないこの事實をもつ、富山房大英和は完全に

第一回製本二萬部賣切れ！

目下印刷、製本に全能力を發揮して從事してゐますが

第二回製本出來來る二十日！

までお待ちを願はなければなりません。しかし限定部數五萬の制限あり御注文、御申込は急を要します。

大英和辭典

文學博士 市河三喜　文學士 畔柳都太郎　飯島廣三郎　共著

限定部數五萬　特價五圓八十錢　特製特價七圓　定價七圓五十錢　製定價八・五〇　送料 內地五四 鮮十八五

一月一圓の月賦拂の新方法あり

こゝ十年、二十年では恐らく出版されぬであらう近代日本のウエブスター、われらの富山房大英和辭典を僅かラケツト一本、敷島一ケ月の節約によつてあなたの所有となる

機會は今！

これを外しては絕對に手に入れる機會を失ひます

學生諸君はまづ一冊！

英語なら何でもわかる富山房大英和を

特價僅か五圓八十錢

內容見本呈進

冨山房　東京市九段坂下　振替東京五〇一番

社説

觀光客の誘致
愉快なる印象を與へよ

レゾリユート號世界觀光船の來訪を皮切りに、内外の觀光團が、花と前後して續々とわが地方を訪れて來る。陽春から初夏にかけては、絶好の旅行季節であるから、一般に旅客の來往が頻繁になつて來るのであるが、内地と滿洲、支那、シベリア地方の關門を扼してゐる、わが半島は、自然的に旅客往來の連絡路として、多數の旅客を送迎することになる。しかし、われ等は、實のところ、わが地方をして單なる旅客の通路としたくないのである。素見もしくは素通りをさせたくないのである。何とかして、わが地方に旅客の足を停めさせ、何とかしてハツキリと朝鮮を印象づけたいものである。

◇

近年外人觀光客の日本來訪が頻繁となつたので、國際觀光局あたりでは、最近殊にその誘致策に力を注ぐやうになり、名勝古蹟等の紹介は勿論のこと、歡迎を意味する娯樂的設備にも腐心し、ゴルフ場、水泳場、犬の競走、競馬等、種々改善或は新設備の計畫を樹て五年後における第十一回世界オリムピツク競技は、ぜひ我國において擧行するやう、大日本體育協會などゝも協力してその實現を期する等、眞劍の努力を拂ふやうになつた。

◇

由來わが國は、さくらの日本、富士の日本として喧傳されてゐる通り、風光明媚の世界的公園として世界人に認められてをり、しかも東洋文化の淵叢たる支那大陸に隣接してゐる關係もあり、歐米人の東洋に對する憧憬は、まづ日支の觀光によつて遂げられるわけである。由來國外旅行の趣味は單に風物を觀賞するばかりでなく、その國の土地の人情風俗に接し、その國の精神に觸れてこそ、はじめて意義をなすものである。この點から見て、わが日本の如きは風光明媚を誇ると共に、サムライ日本、帝國日本としての眞髓を、いかに快よく彼ら觀光團に印銘させるかを講じなければならない。

◇

内地を訪れる外人觀光客、特に觀光客は大部分わが地方を訪れるけれども多くは、仁川、京城を、ほんの一日位申譯的に見物して引揚げるのが慣例となつてゐる。これでは甚だ呆氣のないことではあるが、一度に三百三百と團まつた觀光團を迎へるには第一にホテルの設備からして間に合はないから、實のところ『ゆつくり御見物を』といふわけには行かないのである。まして金剛山や慶州邑、代表的な名勝古刹に至つては、折角の珍客を迎へても、これを印象づける手引さへ出來ないのである。

◇

外人觀光客の誘致は、わが朝鮮としても勿論適當の方法を講じなければなるまいが、これには設備その他に相當な經費を伴ふことであらうから一朝一夕に萬全を期するわけには行くまい。それよりもわが地方における急務は、むしろ手近な内地、支那地方からの觀光客を誘致するにある。京城、平壤等の大都市の紹介は勿論、名刹古蹟の慶州、奇勝金剛山等の遊覽探勝を勸誘すると共に、新興朝鮮の姿を紹介することに官民協力して、これに當る必要があらう。朝鮮の事情が十分認識されて居ないために、内地政界に意外の波瀾を惹起した實例もある。外國觀光客は勿論だが内地觀光客をも誘致して朝鮮に關する智識を普くしむることは内鮮融和上の一急務といはねばならぬ。

印度總督の交迭
新總督近日着任

【倫敦】年寄りが引込んで若い者が出るのが物の順序である。然るに今回任期が來て辭職するインド總督アーウイン子爵は本年五十歳、そしてその後繼者は當年とつて六十五歳のウイリンドン子爵である。

アーウイン卿の人氣

アーウイン卿夫妻はインド人の間で相當に評判がよかつた。先月廿八日ニユー・デーリーで議會が開かれた際は、アーウイン卿はもう議員諸君ともお別れだといふので、一人々々に握手して名殘りを惜んだ。議員連中も流石に黯然たる面持で見送つて、この引退する總督を惜んだ。アーウイン子爵は本月中に、新總督ウイリンドン卿の來着を待つていよ〳〵インドを引上げる。

新總督の經歷

イギリスでは勞働黨が天下をとつてゐるけれども、勞働者上りの政治家は大使、公使や總督には持つてゆかない。前總督のアーウイン卿は保守黨の出身であり、今度のウイリンドン卿は自由黨の出である。いづれも出れば貴族である。新總督は一九二六年以來今日までカナダの總督として、オツタワにおつた。その前には十何年間かインドにをつた人である。即ち一九一三年から一九年までマドラス州知事をしてゐた。時恰もヨーロツパ大戰の最中であつたから隨分骨が折れたことであらう。それからつゞいて一九一九年から二四年まではマドラス州の知事を勤めた。どういふものかインドでは州知事をやつてゐた人を總督に任命しない慣例がある。今度はそれを破つてウイリンドン子爵を總督にした譯である。

◇…中華民國國民黨支部 開設十八周年記念大會 十七日午後二時より民國領事館に開催、なほ午後七時より四海樓に饗宴を張つた

足利時代に於ける日鮮貿易に關する一考察(五)
京都帝國大學教授文學博士 三浦周行

◇

世宗二十七年には對馬から使ひをやりまして二十艘の増加を請求しました。朝鮮では今盛々しく許すといふことになれば明年もまた明後年も請求してそんなに澤山の船を許すといふことになると使送した船を待つてくることもありその經費を請求するといふやうなことになつたならば恐らまたその累害に堪へないのであるからといつて要求を退けてしまつたのであります

そして貞盛に向つて最初朝鮮に寄越した船が僅に一二艘に過ぎなかつた又商人と五六人で止まつたのではないかといつて來ります この五十艘の中に特に朝鮮との貿易を望んで船を出すことを許されてをつた者、それから又朝鮮から官職を授けられてをつた所の者、かういふ特別な者の船を除外するかしないかといふことに就いては遂に是は除外例を認めるといふ説を主張した宗家の主張は通らないで、全く除外しないことになつたのであります。それから日本國王として居る將軍の使船を初めとして遠い地方の諸侯から偶々しか來ない使船は是は五十艘の外に置かれたのであります特に少ししか來ないのであるからそれ程弊害がなかつたのでありますが世祖の時にはこれ等は一年に一度しか來ぬ、又隔年に一度位來たに過ぎないものが多くは一年に十數回も來るやうになつたから、これではあはぬといふので朝鮮では世祖が宗成職に向つてこれ等の使ひ船を一年に一二回以上に出さないやうに取締つて貰ひたいといふことを申し出てゐることがあります

……ますと日本の商人が上陸する港名、品目やその數額をよく調査して政府に屆出で都には監官と報告んで來たところの貨物の一々のものがありまして、これに基いてその貿易を行つたのでありますが、この頃になりますと、その制度が亂れまして日本の商人が往來する途中において密貿易が行はれますから、彼等が貿易を行つたもの、又貿易を行へて本國に持歸る數額と最初取締つて來た物と比較して嚴重に取締つて、若し禁制品を持つてゐたならばこれを沒收し又都の關には禁亂官が立會ひ、港の貿易には使の役人と商人がこれに立會つて、それ等の取締に任ずることにしたのであります。

南阿の金鑛
新しい鑛脈か(下)

金の生産が増加する見込みはないか。コロムビア大學採鑛冶金學教授リード氏をして語らしめやう。探鑛技術から見て金の生産が著しく増加する見込みはない。新らしい金鑛が發見されない限り世界の金産額はこゝ十年もすれば漸次減少に向ふであらう。新らしい金鑛發見の可能性がないとは云へぬ。小さいものは發見されるだらう。然し大きな金鑛はもう發見されないであらう。現在ある金鑛からもつと多量の……

世界金産額

年	北米	中米及西インド	南米	ヨーロツパ	オセアニア	アジア	アフリカ	世界總計
一九一四年	[illegible]	[illegible]	[illegible]	[illegible]	[illegible]	[illegible]	[illegible]	[illegible]
一五	[illegible]	[illegible]	[illegible]	[illegible]	[illegible]	[illegible]	[illegible]	[illegible]
一六	[illegible]	[illegible]	[illegible]	[illegible]	[illegible]	[illegible]	[illegible]	[illegible]
一七	[illegible]	[illegible]	[illegible]	[illegible]	[illegible]	[illegible]	[illegible]	[illegible]
一八	[illegible]	[illegible]	[illegible]	[illegible]	[illegible]	[illegible]	[illegible]	[illegible]
一九	[illegible]	[illegible]	[illegible]	[illegible]	[illegible]	[illegible]	[illegible]	[illegible]
二〇	[illegible]	[illegible]	[illegible]	[illegible]	[illegible]	[illegible]	[illegible]	[illegible]
二一	[illegible]	[illegible]	[illegible]	[illegible]	[illegible]	[illegible]	[illegible]	[illegible]
二二	[illegible]	[illegible]	[illegible]	[illegible]	[illegible]	[illegible]	[illegible]	[illegible]
二三	[illegible]	[illegible]	[illegible]	[illegible]	[illegible]	[illegible]	[illegible]	[illegible]
二四	[illegible]	[illegible]	[illegible]	[illegible]	[illegible]	[illegible]	[illegible]	[illegible]
二五	[illegible]	[illegible]	[illegible]	[illegible]	[illegible]	[illegible]	[illegible]	[illegible]
二六	[illegible]	[illegible]	[illegible]	[illegible]	[illegible]	[illegible]	[illegible]	[illegible]
二七	[illegible]	[illegible]	[illegible]	[illegible]	[illegible]	[illegible]	[illegible]	[illegible]
二八	[illegible]	[illegible]	[illegible]	[illegible]	[illegible]	[illegible]	[illegible]	[illegible]
二九	[illegible]	[illegible]	[illegible]	[illegible]	[illegible]	[illegible]	[illegible]	[illegible]
三〇	[illegible]	[illegible]	[illegible]	[illegible]	[illegible]	[illegible]	[illegible]	[illegible]

アメリカ金物統計局發表、×は Engineering & Mining Journal 發表

ソ政府治下の農民の窮迫
國營農場の美名の下に呻吟

……讓渡すれば、農民はどうあつてもソヴエート領を逃亡してしまふであらう

聯合通信員壓迫問題
各社共同蹶起―即時解禁方打電

【東京電報】部下各新聞、通信社より成る廿一日會では十六日午後三時より國民政府の日本新聞通信員壓迫事件について協議した結果いよ〳〵共同の問題として實行委員を擧げ外務省に對し解決促進の要請をなすと同時に、支那公使に對して抗議をなすことゝなり、又國民政府當局に對しても同樣抗議の電報を發することゝなつたなほ地方新聞聯合社の組織團たる報知、中外、國民、時事、東日、東朝、大每、大朝の各有力新聞社代表者十六名は正午帝國ホテルに緊急協議會を開き、協議の結果この際各社は言論および報道の自由の……

鄕土片々

大田電氣擴張

大田電氣株式會社より江原道寧越、旌善面を同社堀川支店の供給區域に編入方を申請中の處十三日附で許可せられた

聯合青年團の事業計畫決定
政治、産業、教育研究會を開催

【東京】大日本聯合青年團では本年を指導精神の機換期として政治教育および産業教育の徹底を期すべく、左の如く全國十六ケ所において講習會と研究會を開催する事になつた

指導者養成 東京府下小金井浴恩館にて一府縣一名宛五月十五日—三十日間、十一月六日—五十日間

登山講習會 北アルプス五十名 八月上旬七日間

産業講習會 六月上旬五日間大阪市七月下旬七日間茨城縣友部、八月下旬七日間愛知縣安城、九月中旬五日間日本青年館(各百五十名)

指導者幹部研究協議會、八月上旬日本青年館、八月中旬青森縣十和田湖、十一月中旬金澤市、十二月上旬山口縣萩町(各三日間百名宛)

はこの外各加盟團に對しては一年一回講師一名を本部で經費を負擔し、各地方に派遣する事になつてゐる

竹内前代議士逝く

【東京電報】政友會前代議士竹内氏(愛媛縣選出)は肺炎のため十七日午前九時四十分芝區白金臺町の自邸で逝去した

神宮參拜 (十六日)

總數一九六人▲内譯内地人一七四人▲鮮人二二人▲開始以來參拜者總數一五〇七人

◇爭議祈願 大阪西成區津守町川鑄造所の爭議で爭議團廿名は萬策盡き神樣におすがりするより外ないと天王寺に參詣、五重塔の頂上から長さ四丈の白布に爭議團名を誌した長旗を垂らし珍風景な新爭議を行つた

將來有望の廣梁灣鐵道
産業鐵道としての價値

多年の懸案であつた鎭南浦廣梁灣間の鐵道敷設問題は、既報の如くいよ〳〵具體化することゝなり、資本金三百五十萬圓の會社を來月中に創立、直ちに出願して許可あり次第、工事に着手の豫定で、差當り鎭南浦廣梁灣間の十二哩を昭和七年中に開通せしめ、將來は海岸に沿ひ、京義線新安州に聯絡の方針であるが、鐵道當局は右鐵道の將來を左の如く有望視してゐる

この鐵道は鎭南浦より廣梁灣、咸從、甑山、漢川の諸邑を經由して新安州に達する海岸線で、本線背内唯一の平野部たる龍岡、江西平原、安州の四郡内を貫通し、河川少なく地勢概して平坦である。農家人口は全道の八割一分を占め、生産品の大半は農産であるが、米は全道の七割強、麥は同四割三分豆類は同二割二分を占むる外、平南の特産品である在來綿は主として以上四郡の産出で、その産額一千萬斤を超え今後益々増收を見るべき計畫の下に施設されてゐる。而して棉花は漢川、岐陽、眞池洞、鎭南浦の各驛に集散されてゐる。なほ年産一億斤の廣梁灣の鹽田を初め、安州、江西、龍岡各郡は沿海地帶として民間製鹽業が隆盛を極め、その他安州炭は年額六萬噸を採掘し得る設備を有し、目下清川江より分散し清川江支流の經路まで出荷してゐるのが、輸送上頗る不便であるが、本線の開通を見るに至れば、一路直ちに鎭南浦に輸送して内鮮各地に分散し著しい利便を見るに至るであらう。龍岡温泉の發展も本線開通後に多大の期待を有たれてゐる

手形交換所聯合會
名古屋で開催

【名古屋電報】第廿七回手形交換所聯合會は十七日名古屋市公會堂に開催來賓として井上藏相代理河田大藏次官、大久保銀行局長はじめ土方日銀總裁、各地日銀支店長、香坂愛知縣知事等出席、午前十時半會長に生駒重彦氏を推し

一、津市手形交換所加入の件(承認)

二、次年度聯合會開催(東京に決定)

を審議し、十一時半より藏相、(河田次官代讀)土方總裁の演説あり、午後一時より懇親午餐會を開いた

米倉入庫漸增

米倉會社各支店の四月十五日現在の在庫高は六十七萬九千九百十六個にして三月以降入庫漸增の趨勢を辿つてゐるが支店別に示せば左の如し

鎭南浦一九三、二八七個▲仁川七一、五二四▲群山一六〇、二三三▲釜山一八、七一一▲木浦三六、一六二

◇株式◇
大株短期引跡 (大阪日東)

新 五十四圓丁(不變)
新 七十四圓五(四十錢安)
産新 二十圓四(不變)
新 百十七圓二(四十錢安)

◇期米◇
各地期米後場止

下關一八、三九▲桑名十一番一八、五 十二番不申▲名古屋一八、五五▲金澤一七、一八▲熊本一七、一三▲大阪最終限八十一錢(一錢高)

痔疾患者の福音
一萬部限り無代頒布す!!

一口に痔と呼ばれてゐるこの病氣にも色々な症狀があつてその治療や手當にも自ら差別があるから患者はまづ病をよく知ることが何より肝心である……本社一冊を讀めば痔のことなら細大洩さず分り、全治の光明を齎すが如くである、本紙名記入左記へ申込めば一萬部限り無代送呈されます

申込所 東京日本橋瀬戸物町 玉置合名會社

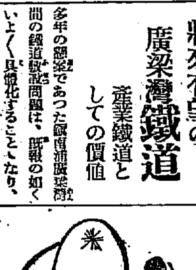

全治を速かにする痔疾藥の活用法
◇非觀血療法に於ける一般的常識◇

痔疾がいかに厭惧すべき疾患であるかはあらゆる方面から說かれた。しかし乍らいかにして合理的に治療すべきかは未だ充分に盡されてゐない、特に非觀血療法に於ける重大なる藥物使用法を顧みる人なきは千慮の一失であらねばならぬ、以下藥物使用法の實際を說いて病者の參考とする。

◇切らずに治す◇

「痔疾は切らずに治るものでしようか」かういふ質問を大多數の患者から受けるが、切らずに治す方法にもいろいろあつて一槪には言へない、要するに優秀な藥物によつて、適切な養生を行へば全治する率も多い譯であるが、一般の患者といふものは第一藥の使用法すら充分に知らない、これではいくら優れた藥を用ひた處で、効果が擧揚される筈がない。

◇效目を半減す◇

普通痔疾藥は肛門部に貼布する藥劑と肛門内に挿入する坐藥と内服する丸藥との三種あるが、それぞれ應用の途があり、その効果も多少の相違があるから患者はその効果と使用法をよく知つた上で用ひなければ折角の効目を半減する憂ひがある。

◇貼布藥使用法◇

貼布藥はまづ脱脂綿にのべて肛門に貼るのであるが一日三回朝晝晩其他便通の都度必ず貼る必要がある。藥の効は貼布後二時間位で完全に患部に吸收されるが、なるべく長く貼付して置いた方がよいのは勿論である。

脱肛には便通の際脱出した上から貼り静かに腸して肛門部へ押込むのがよろしい。便通時以外にも貼つて置くことは言ふ迄もない。又痔瘻で肛門附近に孔があき膿の出る人はその孔から肛門にかけて大きく貼付け、その上から別に綿を當てバンドで押へて置くのが最も適當であらう。一日五六回貼り換へると面白い程膿を吸收して、内部から新生肉芽を生じ、治癒に赴くのである。

◇藥は充分に使へ◇

この場合痔瘻患者は挿入藥を併用することが最も効果的である、又非常に痛みの激しい場合は藥を貼つた上から食鹽をホーロクで煎り肛門を温めると藥效が早く、急速に痛みを去る、又藥はなるべく數回に亘つて充分に使用することが必要で、用量が不足すれば治癒が遲れるのは當然である。

◇挿入藥の應用◇

坐藥(挿入藥)はワセリン又は胡麻油をつけて肛門に挿入する、肛門内で體溫のため軟くなり、患部の鬱血滲出物を吸收し、便と共に排泄する作用を持つてゐる。疣痔、内痔核等で肛門内部が激しく痛む時は藥を肛門に挿入した後食鹽を焙……

◇交互應用が得◇

内服藥は痔疾患者に最も必要な便通を整へ、同時に痔瘻を内面的に排下する作用を持つてゐるもので貼布、挿入藥の効果を完全にする爲是非必要なものである。以上三種いづれも交互的に用ふれば最も有効であるが、肛門周圍、内痔核等は挿入藥が適當であり、痔瘻、脱肛、裂痔、痔核、痔瘻等は貼布藥と挿入藥との交互應用によつて

◇期して待つべし◇

以上の藥物使用法を誤りなく守り刺戟物を避け、患部を清淨にし、便通を整調すれば、痔疾の輕快期して待つべきものがある筈であるが、不幸にして斷じてそのものに敢然と見るべきものの甚だ稀である。多くは一時の麻痺劑、或は脱脂劑等にして根本的に痔疾を解決すべき能力を缺いてゐる、唯一つ公平の立場より見て絶對的信頼に値するものは「小松ちの藥」であらう。この意味に於て患者がこの藥に心附くと否とは直ちに治療上に大影響があると見て差支あるまい。

◇一つの光明である◇

「小松ちの藥」は絶對他藥の追隨を許さぬ獨歩のものであり、その消炎、鎭痛、止血、殺菌、吸收等の治療作用は現代藥物中の最高水準を示し、且適用によつて患部の新芽新生を助けて根本的に治癒に導く點は同種藥中この藥のみの有する絶大なる強味である、しかも數十萬といふ患者に實驗されて、その効果は牢乎として動かすべからざるものとされてゐる。痔疾患者中手術を避けたき人や婦人患者、家庭療法を欲する人に小松ちの藥の存在は確かに一つの光明たることを確信するものである。

◇切に警告す◇

痔痛痔疾患者は往々にして初期輕候の輕微なるに慣れて治療に熱心ならず、その結果不慮の死を招く者も決して稀でない。前述の藥の使用法を熟讀應用し、病症の惡化を防ぎ、進んで病症の根絶を圖れば自己のため、國家のため得る所必ずや尠からざるものがあらう。(小松ちの藥は全國藥店に販賣す、品切の節は直接本舗へ)

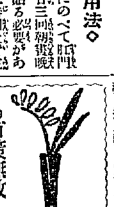

○百策無效の痔瘻が

兵庫 林本 忠夫

拜啓、痔疾患者の福音御惠送被下過日も亦御親切なる御注意を被下御禮申上げ候 小生痔瘻以來當地方藥房にて貴社小松ちの藥を買求め施藥致候處効果甚大にして着々好成績を收め、全快も不遠、從來百策を盡し不成功に終つた痔瘻がこの藥に據つて治癒致すは誠に藥の效驗卓越に驚かざるを得ず(下略)

○難症遂に快癒

福島 中山文三郎

候と同時に藥效の神秘的效果が科學を超越致居候事第二の驚愕を致し候先は取敢ず御禮申上候 敬具

入は口ほどに行かず藥は能書程に效かずと古人の金言も實藥(小松ちの藥)はそれに引き替へ能書以上にて實に痔病以來三十年の痼疾が痔退坐藥三ケ月に全治仕り候あまりの不思議に再發もあらんかと大酒大食し、又は遠方へ馳せても更に再發せず愈と祕藥の效驗と感謝罷在候

痔病質疑
質問は封書で願ます(返信料封入の事)

肛門に疣

肛門の外部へ小豆大の疣が出來、大して苦痛もありませんが、酒の後とか季節の變り目に痛みます。痛みの激しい時は步行も不自由です。どんな種類の痔でせうか(大森生)

(答)疑ひもなく痔核(疣痔)です疣が破裂して有毒菌が侵入すれば怖ろべき痔瘻に變化することがあるから放任して置く事は危險ですなさい。小松ちの藥の貼布藥を貼つてご覧なさい。二三日すれば痛みも取れ樂になります

痼疾の痔で

毎年のやうに春になると痔が再發して苦しみますが、痔には春がいけない時でせうか、又よい手當をお敎へ下さい。(大阪松本生)

(答)痔には春がいけないとはハツキリは言へませんが、この季節には不攝生をする人が多く、惡變する傾向があります。酒、刺戟物を愼み、適當な治痔藥を忘れない事です。痔疾藥で信頼すべきものは小松ちの藥です。

痔瘻と肺病

痔瘻に適當な藥をお敎へ下さい、痔又痔瘻は切開すると肺病になると俗に申しますがほんとうでしようか(北海道KM生)

(答)痔疾藥として最も優れてゐるのは肉芽新生の效あるものです、本邦では小松ちの藥など代表的なものでしよう。手術すると肺病になると言ふのは結核性痔瘻の場合でしよう、結核性でない場合肺病になる事はない筈です。

登錄商標

龍角散

の喘息痰咳の一切の病狀と、小兒の百日咳にスグきく

◇

龍角散は純良藥のみの配合なれば、小兒にても効果著しく、香味爽やかで服みよければ如何なる藥嫌ひの人、病人子供にもよく、心地よき内に治療の目的を達します。

◇

物を味ひ、言葉を發し、思想を述べ、意思をさゝやくのですから……

◆龍角散適應症◆

症	病狀
痰咳症	たんにて常にゴホン〳〵惱む……病狀
喘息症	ぜんそくにてゼイゼイと息切する……病狀
咳不眠	せき續りに出で夜オチ〳〵眠れぬ……病狀
流行咳	流行感冒より起るたんせきの……病狀
肺病咳	肺病にて常に力なきセキ出る……病狀
血痰症	たん臭氣を帶び時々血の交る……病狀
咽喉痛	音聲のかれ又は咽喉の痛む……病狀
小兒咳	百日ぜき又は痲疹ぜき……病狀

定價 四日分 三十錢 八日分 五十錢 十八日分 一圓 四十日分 二圓 六十五日分 三圓

東京市神田區西福田町 本舗 藥劑師 藤井得三郎 振替東京九二番 電話浪花(円九二〇 八〇五〇番)

▽全國各藥店にあり△

たんせきぜんそく
春が來た どこへ來た のどへ來た!

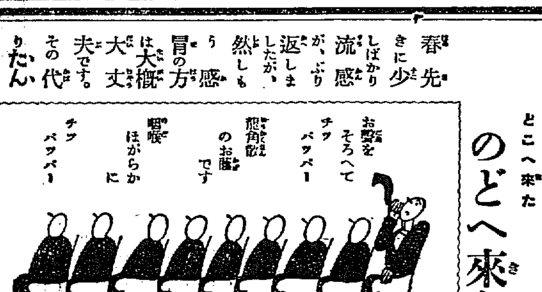

春先きに少しばかり流感が、ぶり返しましたが、然しも感冒の方は大概大丈夫です。その代りたん、せき、ぜんそくが多少は、航海的になりますから油斷なさらぬやう御用心に願ひます。

健康は春です。取分け咽喉の健康は春の中の春です。こゝから呼吸をし、物を味ひ、言葉を發し、思想を述べ、意思をさゝやくのですから……。

改正地方制度の實施に當り

慶尚北道知事　林茂樹

抑地方自治制の根源は洋の東西を問はず隣保共存共榮の相互愛に胚胎せるものでありましてこの範圍を逐次に擴充し法制によつて一定地域の住民に對しその權利義務を保護し共同の福利を増進せしむとする立前がすなはち今日の自治制度でありまして進歩せる國家行政は完全なる自治制度の確立によつて行はれつゝあることは申すまでもないことでありますが然し制度は民度を對象として創設さるべきものでありまするが故にこの間に間隙がありましては却つて面白からぬ結果を招くものでありまして名實共に完全なる自治制度を確立致しまするることは容易のことではないのであります

内地におきましても明治の初年より幾多の研究と訓練とを重ね法制も幾度か改正されて今日に至つたものでありまして朝鮮におきましても同様の過程を辿り行くものと信ずるものであります

大正九年における地方制度改正の如きは即ちこれが準備訓練を目的としたものであり爾來十年の經過の跡に鑑み道政の改正となりこゝに施行を見るに至つたものでありまするが、道、府、邑については自治制度として完全なる體裁を具備するに至りましたがその他については特殊の事情に鑑みなほ假すに時日を以てせられたものでありまして漸進主義によつて完全なる制度に到達せしめむとせらるゝものであることは言をまたないのであります

今日この朝鮮の改正地方制度の實施に際し追憶、欣仰、感激措く能はざるものは明治大帝がその御即位の初めにおかせられ天地神明に御誓ひ遊ばされ下國民に御示しになつた五ケ條の御誓文のことであります即ち廣く會議を興し萬機公論に決すべし、上下心を一にして盛に經綸を行ふべし外三箇條を定められました千古不磨の御聖旨でありますこの御聖旨が國民に徹底し彼の明治維新を形成し今日の文化を築き上げたものでありまして朝鮮もこの大精神の延長によりまして漸次發展し來りつゝあることで今回の制度改正を思ひ合せまして感激と愉悦の情に堪へませぬ申すまでもなく地方自治制は國家の根底を爲すものでありましてその消長振否は直に國運の盛衰隆替に影響しまするが故にその健全なる發達を圖りまして之が大成を期しなければなりませぬ、しかして此のことは今現實に與へられたる重責であるのでありますその局に當る者と否とを問はず深く自治の本義と改正制度の精神を了得し協心同力致しまして目的の達成に邁進しなければなりませぬ

しかして今これが實施に當り特に切望してやまぬものは直接自治行政に參與せられ又はせらるゝ方々は勿論一般に地方有志先覺の方々が一齊に先頭に立たれ改正制度の精神自治の本義の徹底に御助力になり一致相率ひてその運用に萬全を期し次で朝鮮統治の大方針に副へたいと念願する次第であります

平安北道

今更ら調査の遣直しでもない

が兎も角情勢を探りに

加藤鉄治郎氏語る

内閣の更迭による職員の異動で新義州昭和製鋼所設置期成會實行委員會では新任關係方面への陳情諒解を求めるため三委員を派遣することになつたがこれについて加藤鉄治郎氏は語る

まだ製鋼總裁も決定してゐないのだからそう急いで上京しなくともいい問題だ製鋼總裁が片倉さんになつても伊藤さんになつても昭和製鋼所設置問題は既定の計畫であつていはゞもう落をとらんばかりに準備は出來てゐるのだから、新任者が更に調査しなければならないとも限らないからこの際上京してその形勢をさぐり或はまた運動を要する場合は大いにその方に盡力しまた、既定計畫によつて進捗される模樣であればその促進方について運動して來るつもりである、何れにしても指定地である東京に行つておらねば判らぬ事故當分滞京して情況を探らねばならぬ譯だ（新義州）

新義州府幹線道路敷設

箏曲温習會

朝鮮觀察團

猩紅熱流行

平實野球部　新陣容成る

全羅北道

立候補　初名乘り

居住屆を出さねば　投票權がない

府議選擧　漸やく表面的に

各方面で斥候戰　立候補曾計廿一名

山中に怪死體

忠清北道

清州の櫻

輸移出米と輸入粟

選擧餘談

平安南道

中原の鹿を逐ふ人々（三）

新進の實業家　議政檀上の一鬪士　原田貞輔氏

店員慰勞運動會

ビート作付反別　計六百町歩

お米の珍客

立候補　四十六名　まだ若干名立たん

咸鏡南道

元山の逐鹿　激戰を豫想さる

全部の出揃ふのは末か　既立候補は戰線へ

元山の海運界不振

元山高女開校記念

署長事務打合

成興の軟式野球戰

元山の火事

元山港出入貨物

龍頭蛇尾　滑稽犬問答

問者　岡田農務課長　答者　飛舗咸興府尹

元中ボート部新設

忠清南道

振興會聯合總會

江景の觀櫻

江景實業協會懇親會

カフエーの取締

密陽邑長　寺島氏就任

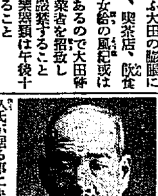

密陽から起つ人々

谷口俊吉氏　戸田常七氏

慶尚南道

選擧違反にその筋の眼光る

既に探知されたもの二十件　徹底的取締る方針

紳社委員會

春季種痘

密陽金組總代會

脅迫の投書

京畿道

仁川の逐鹿界

噂にのぼる人々

學校荒し捕はる

江原道

京城行（一）

地方集會

地方人事

全羅南道

特產展開會式
十五日盛大に擧行

全羅南道特産展覽會は十五日午前十時から開會式擧行本府より殖産局長代理土師商工課長後藤林業課長大園林務課技師海老原技師その他各道より代表者道内各郡の代表在光の官民五百餘名參列午前十時五十分共進會事務總務部長の開會の辭について事務報告會長馬野知事の式辭あつて來賓殖産局長代理、全北知事代理松田道評議員、村上木浦商業會議所會頭、奥谷協贊會長の祝詞あつて閉式引續き開場後直ちに第一會場殷賑場を開館した因みに特産品殷、畜産品殷は四日間會期を延長した

教育大會

全鮮教育大會は十六日午後十時光州師範學校において開催され本府神尾學務課長開式の辭ありて國歌合唱武部學務局長勅語奉讀ありて同式開會辭および總督告辭（武部學務局長代讀）馬野知事祝詞あり神尾課長閉式の辭を述べ議事に移り總督府島田寛課長説明なし（議案は部會にかけ十七日審議）松月城大學教授の講演あつて與時三十分終り次で馬野全南教育會長の挨拶あつて一同三組に分れて開會中の展覽會を視察した

到る處湧き返る賑ひ

十四日の宵祭より十五日の光州神社春季祭典與各種族展覽會の開會當日午前七時より三發の煙火を打揚げて大に氣勢を揚げる市中は前日より飾り立て今日は國旗軒燈を吊し商家は思ひ思ひに店頭裝飾をなして祝祭の意を表す光州神社では午前九時より山本神官により嚴かに祭典取行はれ馬野知事松田、千原、山本の各郡代玉串を獻じて式を終つた市内の各中初等學校生徒の參拜は終日引きも切らず櫻花は今正に爛漫天候に恵まれ埃は立たず家族連れの參拜や花見で終日賑ふが如き雜踏であつた各種武道大會は午前十時より武德殿において開會式擧行それより參拜者は踵を接した協贊會では十五日正午より光州日報社横手に設けたる演藝館にて藝妓の手踊りウエートレスのダンス等あつて此所も觀客者で場を埋めた、その他市内の花車は午後より市中を練りまはりて景氣を添へた公設グラウンドにては自轉車大會あり光州體育會社横の埋立地にては宮田井上合同の大曲馬あり到るところわきかへる賑はひであつた

第一日の入場者

十五日展覽會開會式後第一日の入場者は全南特産品展覽會に六千人餘産品評會に一萬人であつた

外來者五千人

展覽會の開催と共に景氣を盛返した光州は第一日たる十五日新光州驛および全南光州驛降車人員實に五千人その内乘車人員より察すると三千六百餘人は光州に宿泊したと見られる（光州）

開通式は十九日
新光州驛で擧行す

南朝鮮鐵道の開通式は十九日正午より新光州驛で開催せらるゝことになつてゐるが式場は二千圓の巨費を投じたもので京城長谷川組協會の關員により頗る派手やかなものであるが當日の來賓としては兒玉政務總監をはじめ大村鐵道局長岡崎山林部長各道知事各道内務部長各道産業部長その他多數の在鮮官民を網羅し根津南鐵社長杉本取締役門司鐵道局長同商業會議所會頭柳生下關運輸事務所長川崎汽船奥山專務諸氏の外各地の公共團體代表者が招待に應じて續々來光し盛況裡に式を擧げ引續き祝宴に移り光州の殷盛を呈する筈であるなほ餘興場としては新光州驛前に數千名を收容する大天幕の下に舞臺を作り内地より活動寫眞一行天洋奇術師一行等を加へて當地一流藝妓連の手踊りその他餘興場に當みたる興行乃至は映畫等を以て一般觀客に充分の滿足を與ふべく萬般の設備が整へられてゐる（麗水）

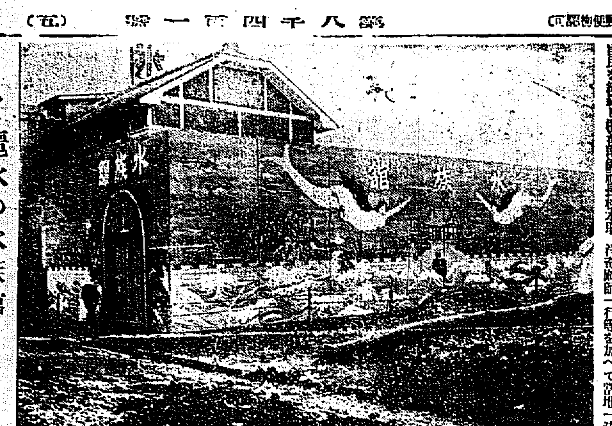

◇…麗水の水族館

麗水邑民 祝賀會
今後も毎年四月廿日を記念日と定む

明十九日南朝鮮鐵道開通式擧行に伴ひ麗水邑では市民有志協議の結果南鐵の開通日を以て將來永年の記念日となさんがため即ち四月二十日を以て祝賀と慰安を兼ねたる記念日となすとともに麗水記念日と命名し當日は官民一般無限の歡喜の情を表現することゝしたしかして十七日より市内各町は店頭の裝飾をなし二十日の記念日における祝賀會場は當地築館にアーチを設け祝賀會を擧行するにつき萬般に亘り遺憾なきを期してゐる當日は大盛會を豫想されてゐる（麗水）

陸上の海 麗水水族館
生魚の活躍

麗水々族館は十七日から向廿一日まで五日間全南水産會主催の下に開かれた水族館は全南として未曾有の壯擧で異彩を放ち陸上にも海を造りて活々たる多種の生魚を游泳せしめ恰も海中にゐるの感を抱かしめる其莊觀の設備は數千圓の巨費を投じたものである（麗水）

麗水學藝品展

麗水學藝品展覽會は全南教育會主催の下に十七日より同二十一日まで五日間當地公立普通學校々舍に特設して開催出品物としては麗水管内各初等學校生徒等の製作品同學藝成績等約一千五百餘點の出品物が陳列されてゐる（麗水）

職業教育展

今回開かれる全鮮職業教育展覽會は全南教育會および全南水産會の主催の下に十七日より同二十一日まで五日間第一會場は光州に第二會場は麗水水産學校で開催出品物としては職業教育に關する生徒兒童等の製作品および一般學藝成績品乃至教師等の製作品調査研究品その他參考品等を出品陳列されてゐるが就中會場内の配列出品物の陳列方法等に就ては理想的であり漁撈用漁具貨物陳列作業の状況等實際的に形態を現し以て實地的な感興を惹かしめ理想的職業教育展覽會として多大の注目を集中してゐる（麗水）

開通を祝す
麗水　藤谷作次郎

朝鮮鐵道株式會社の麗水光州間一百哩の鐵道開通し川崎汽船株式會社の代行事業たる關麗聯絡航路の開始を見たるにつき來月十九日光州に於て其の開通式を擧げらるゝことは國家の爲慶祝に堪へざるところである惟ふに光州間連絡鐵道の開通は從來の釜山下關間聯絡系統に相對し麗水下關間汽船航路と麗水光州線的に船車接續の交通機關を増設したる譯にして内地と朝鮮とを聯絡する交通運輸界の一大革命である從て右は我が麗水乃至全南北道の悦びのみに止まらず朝鮮開發の上より見るも實にものにして國家的事業として認めらるべき殿と地方民衆の利福の増進とは日を逐ふて顯著に赴きつゝあることと一般の認識するところなるのみならず茲に少なる一小漁港に過ぎなかつた麗水港が一躍貿易港たるべき要素を具ふるに大なるに至り全羅南道の天地に大なる評價を發揚するに至りたる事この世界にも類例多からざる劃期的事業の實現に對し市民が喜の悦びを以て開通の式日を迎へ本月二十日をトし麗水記念日即ち市民デーとなし永遠に歷史の行事を實施せんとするに至つたことは誠に有意義の企てであることを思ひ切に市民の健在を祈ると同時に根津南鐵社長別府専務其他會社の當局と指導の任にある當局官憲に對し深くその努力と援助とを感謝し謹んで健在を祈つて止まない次第である

翰林港改築
期成會組織

全羅南道の漁港として濟州島翰林港を改築する事は道水産會で決定し近く建議する事となり又地元翰林では期成會を組織し實現促進をはかつてゐるが漁港としての計劃は總工費三十萬圓を以て防波堤の築造および漁船に對する給水設備をなし將來は漁村移住民獎勵なども行ふはずであるが完成は二ケ年を要する見込である（木浦）

榮山浦のお祭り

榮山浦神社の春季中祭は十五日午前十時から執行、市内各團體初め官民有志の玉串奉奠があつたがこの日は朝から花餅りで境内は參拜者で賑はひあつた夜は各町内献燈提灯に灯が入り、なごやかな春祭の宵の氣分につゝまれた（榮山浦）

榮山浦消防演習

榮山浦消防組では十五日の榮山浦神社の祭典をトし春季消防演習を行つた午前七時サイレンを合圖に格納庫前に全員集合しそれより小學校々庭に行き分列行進、器具點檢、ガソリンの撲滅演習等あり榮山浦神社の參拜後神社裏山において慰勞宴を催し和氣あいあいの裡に午後三時散會した（榮山浦）

霧笛新號に變更

近海の海もそろそろ濃霧期近くなり七發島燈臺の霧信號が航海業者の只一つの信號となつて來たが霧砲信號は効果がうすいのでこれを霧笛信號に變更する事とし海事課金木技手が十五日櫻井丸によつて實地調査に向つたが變更設備の完成は八月頃となる模樣である（木浦）

黄海道

飛込み自殺

十五日午後四時四十二分京義中部鍋半夜月驛發大邱驛行き列車が瓮山郡安心面龍井洞を進行中四十歳前後の男が飛び込み無慘の轢死を遂げた取調べの結果右は同洞一一一番地金致五（二九）と判明十餘年來の病氣で家族へ氣がねから厭世心を起し發作的自殺を企てたものらしい

西江改修 用地買收
特設機關を設置す

西江改修工事は總工費二百四十八萬圓を以て昭和六年度より三ケ年繼續事業として施工することに決定したがこれが用地買收準備のため過般八巻道土木課長と宇野地方課長は信川郡廳に關係三郡守と會同して協議しいよいよこれが買收に關する特設機關を土木課内に設置し差當り起工承諾書を得ることに着手した（海州）

延坪島漁港 竣功式
來る二十六日擧行

延坪島漁港修築工事は三ケ年繼續事業として昭和四年七月着手し本月十五日竣功したので、來る廿六日、同島において道内官民有志百餘名を招待して盛大なる竣功式を擧行する筈である（海州）

地方費建築入札

本年度地方費所屬建物としては道立沙里院病院々長官舍と、道種苗場調査室の二ケ所で工事入札は二十日の豫定であるが院長官舍は建坪三十八坪餘で地方費官舍としては本道第一である（海州）

沙里院金組總會

沙里院金融組合第九回定時總會は十五日午後一時旭座において開催し前年度決算定款改正、事業報告等の承認および任期滿了による役員の改正等を行つた本組合は三年前不正事件で二萬餘圓の大穴補塡に多分の苦勞をなめたものであるが幸ひにして本期には全部の補塡をなした上なほ一千二百餘圓の剩餘金を見るまでにこぎつけたのである役員は前例により十名の詮衡委員によつて選出する事となり左記の通り決定最後に聯合會理事長の祝辭があり午後四時拍手裡に散會した

▲新評議員　田北政治、萩野龜久治、森忠彦、山邊卯八、位田留七、金貞夏、邵炳奎、金永國、李東植、鄭斗鎰、近藤近、安俊根、鄭在洙

棉播種獎勵

昭和五年度における黄海道の棉作付反別は一二、九一六町歩であつたが、昭和六年度における作付計畫反別は一四、三三四町歩にて昨年に比し一四一八町歩だけの擴張を行ふ計畫にて各郡においては夫々既作付反別の維持は勿論新規擴張地に對してもすでに土地選定を終了し、播種の指導準備に忙殺されてゐるが、道においても播種期に際し作付反別の正確、施肥の增加、他作物の混播禁止等を徹底的に勵行せしむる爲、近く松山農務課長をはじめ相川技師、松坂技手、田中の各技手一行に勸勵員を以て各郡に出張する事にしてゐる（海州）

慶尚北道

大邱府議戰 正式屆出卅六名
今の處内鮮人同數
有權者名簿は廿一日から公開

大邱府議選擧は十六日松本誠一氏の正式屆出でにより内地人十八名、朝鮮人十八名合計三十六名となつたが府では來る二十一日から一週間府立圖書館で有權者名簿を縱覽せしめることになり十六日發表したがこれによつて日和見候補者も態度を明かにすべく二十三四日頃からは大邱にも選擧氣分が漲ふであらうが最高潮に達するのは五月十日を過ぎるであらうと見られる（大邱）

大邱府人口
十萬を突破

三月末日現在大邱府調査による府の人口は内地人三千二百二十一戸一萬九千九百四十八人朝鮮人一萬六千五百五十四戸、七萬二千六百八十四人、外國人百九十二戸。六百二十八人合計一萬九千九百六十七戸十萬三千二百五十二人で完全に十萬人を突破した、昨年十月一日の國勢調査に比して三千五百人の増加である、最近毎月六、七百人づゝも増加してゐるがこれは不況の深刻なるに連れ慶北農漁村の疲弊から都會へ都會へと出稼ぎものが多い關係であるのも一因である（大邱）

大邱廣告祭
朝鮮民報の催し

朝鮮民報社の廣告祭は十六日午後一時から達城公園で莊重に行はれた、終つて廣告隊の行列は趣向數奇な意匠の造り物に市中を賑はした（大邱）

大邱商業 創立祝賀會

大邱公立商業學校は十六日をもつて創立八周年に相當するので當日午前八時半から同校庭で創立祝賀會を開きおはつて全校生徒を青少二組に分ち大邱市内五十米突徒歩競走を行つたが左の成績であつた

▲青年の部　一等三年生河成萬（タイム十七分四十七秒）二等四年生鄭丙銀、三等三年生車文龍

▲少年の部　一等一年生李榮浩、二等二年生白龍基、三等二年生睦岐錢人

毆られて往生

慶北尚州郡功城面鳳山里朴一萬（三五）は去る十五日午後四時ごろ同郡智里面林（四〇）と豚賣買のことから毆り合ひとなりその際林のため胸部を强打されたもとで死亡した、林は直ちに自首して出で過失致死罪として取調べを受けてる（大邱）

星州の强盗捕はる

去る二月三日夜十一時頃慶北星州郡金水面金鳳周方へ三名の强盗侵入家人を縛し上げ家探しした上現金七圓余を强奪逃走した事件はすでに迷宮入りを傳へられてゐるが十五日夜右犯人として住所不定金世滿外二名が星州邑内で窃盗を働き窃盗犯として取調べ中右事件の犯人なることを自白したかくて星州署の苦心は二ケ月半ぶりに酬ひられた（大邱）

牛代を詐取

慶北達城郡達城面黄泉洞孫學徹（八〇）同郡東村面同安順九（五〇）の三名は達城郡臨時指定の牛仲買仲介人の如く裝ひ去る九日の大邱新町牛市場にきて牛を買ふべく物色中の達城郡城東面東里村英中（五三）から牛を買つてやるといつて五十三圓を受取りそのまゝ姿をくらました被害者の屆出で大邱署で搜査の結果十四日に至り圖々しくも又同牛市場に出てきた處を捕へられた（大邱）

萬引捕はる

大邱府元町の各商店が昨年來屢々として萬引被害があり大邱署で内査中であつたが十五日夜大邱署村刑事が古賀屋からヒントを得大邱府南山町前科九犯裴千西（三〇）を引致取調べたところ昨年春以來元町を中心に府内各商店から多額の物品を萬引し變名で入質してゐたことを自白したが今日まで働いた回數々十回入質して二百余圓を稼いだと（大邱）

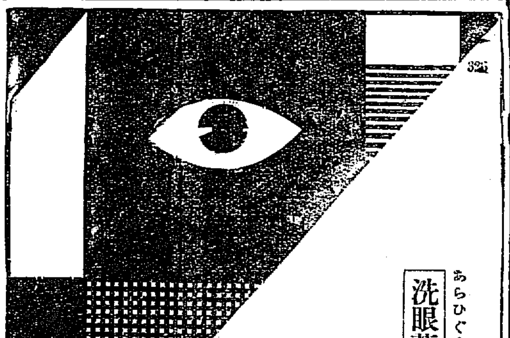

あらひぐすり 洗眼藥 と さしぐすり 點眼藥 が揃つてこそ 治療は學理に適ふ

河本、小玉、松岡、三宅、山中、五醫學博士推奬

大學目藥

一瓶毎に 大學洗眼藥を添付す

容易くスグ溶けて驚くほどヨクキク 大學洗眼藥 此藥のみならば十錢 二十錢

大學目藥定價 廿錢より一圓迄

眼病を正しく早く治すには是非洗眼藥で氣持よく目を洗つてから、點眼藥を用ひる必要があります（論より證據、各醫院病院で學理上最もよい方法と認めればこそ、洗眼に重きを置て、洗眼してから點眼をするではありませんか）

大學目藥は、一瓶買へば、その中に洗眼藥も點眼藥も揃つてゐて、家庭で簡單に理想的の眞正の治療が出來る最も便利なキキメ第一の眼科藥であります

効能　トラホーム、はやり目、疲れ目、のぼせ目、やに目、打撲目、爛目、かすみ目、血目、其他炎性諸症

▼小兒の眼病には特製の小兒用大學目藥があります
▼御希望者に岡崎博士の「眼病の話」を送呈します

大阪北濱　參天堂株式會社

奈良倉家の神祕的靈藥
ぜんそく、たんせき一般の妙藥

神秘 靈藥 家傳湯

コジレた難症程ヨクキク
不思議の秘藥

◇ぜんそく、タンセキがスツカリと治るので大評判の倉家家傳湯
一時押へのトンプクや注射は危險です、どんな惡性頑固なぜんそくタンセキも根から治ると云ふ奈良の都で有名な倉家の秘藥家傳湯によつて全治の喜びを得られよ、感冒のセキ位は直ぐ止る
藥價六十錢、二圓、六圓　代金送料不要代引二十錢増し
京城本町四ノ一〇〇
總發賣京城支店　マルミヤ南海堂　振替京城一五六六五

特約店
京城明治町　丹商店
京城貫鐵洞一〇八　常岐眞命堂
平壤旭町一七　伊藤源太郎
鎭南浦龍井町　柳原茂作
龍山漢江通八　千村弘仁堂
仁川仲町三　今中藥店
元山本町三　岩坪商店
咸興天機里　渡邊藥房

特約店募集
各地一郡下一名一町村一名限りの支店及特約店を募集いたします多大の利益と權利を提供す希望者は至急御申込を乞ふ（副業にても可）

◎梅毒◎精神病◎腦病
黒焼一切處
一切の神藥
從來品と異なり當方特有の創作品
京城府本町三丁目（角）
伊東大生堂

京城府若草町大通り
内科 小兒科
今村病院
普通病室 隔離病室
入院隨意
電話 病院用 本局一八三一 自宅用 本局二一六五五番

香料 製菓飲料水用 化粧品製造用
着色料
香水原液
染料
佛國ローチエ香料會社代理店
獨乙カセラ染料會社特約店
京城府花園町九七
東華洋行

船車に乘る時先づ仁丹

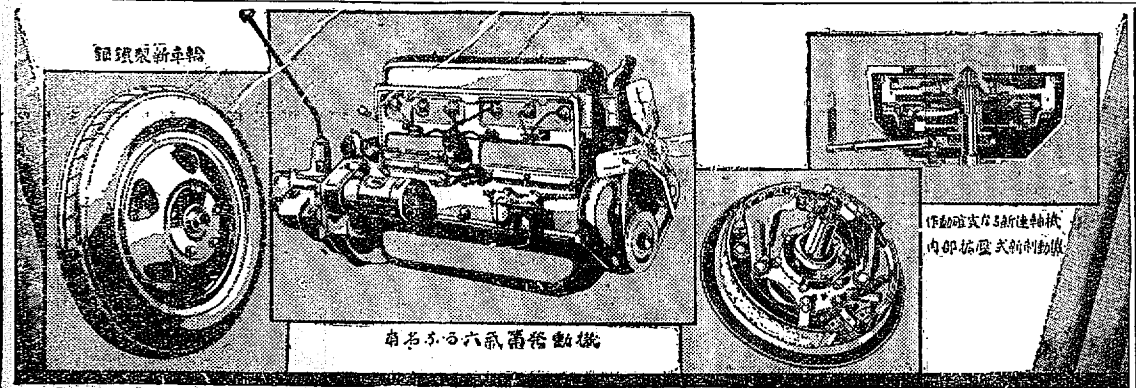

卓越せる機構を誇る…………

1931新シボレー・トラック

經濟的な運輸機關としては本車が第一

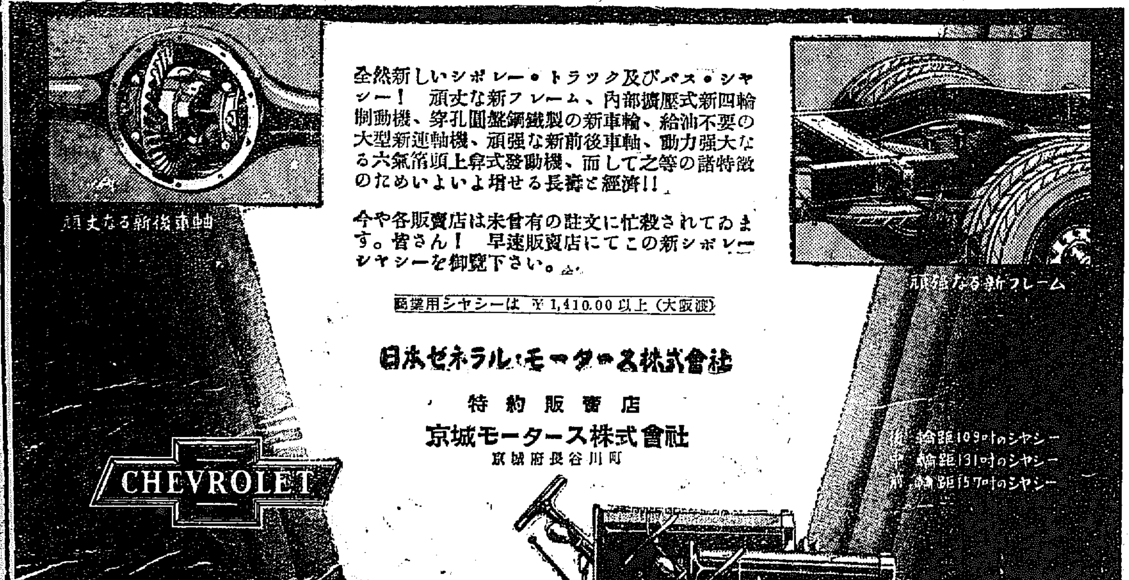

讀書ページ

現代政治の無力無能

佐之弘雄氏近著『政治の貧困』

松本於菟男

◇

政治が大衆の認識に依據になつて來たことは偶然ではない。[illegible]

[illegible] 思ふ。同時にこれは現代政治が一つの重大なる轉換期に遭遇してゐる證據である。[illegible] 代政治の現實暴露である。

◇

佐々弘雄氏の近著『政治の貧困』は、この現代政治の無力と無能を理論と實例を以て暴露してゐる [illegible] 現代政治はこれを救治する力を持つてゐない。[illegible] 寧ろ政治の貧困をこそ暴露すべき時代であ

る」とは、著者の序文の冒頭句であるが、この言葉によつても、本書の全容はほゞ明瞭とならうと思ふ。そこで著者はまづ『政治の貧困』の全容を說き次に『政治理論』を論じ最後に『政治の實際』を具體的に批判してゐるが、『政治の貧困』を說く準備として、社會的貧困の過程より大衆貧困化の現狀におよんで、これが救治に無力無能なる現代政治の『貧困』ぶりを暴露してゐる。そして現代政治貧困の二つの象徵として疑獄の續出と失業の深刻化を擧げ『疑獄事件は資本主義內部の破綻の暴露であり、失業問題は資本主義の對社會的缺陷の表白である』と論斷し、この二つを現代政治行き詰りの最大原因としてゐる。要するに資本主義のデッド、ロック、そこに政治の『貧困』が由來するといふのが著者の所說である。著者はこの論斷を前提として、現代政治の中樞を握る既成政黨の病弊の解剖を試み、現代政治がかゝる社會相の政治に耐へ得ぬ理由を論述してゐるが、かりに著者の論斷所說への意見を保留するとしても現代政治の現代社會政治觸ぶりは著者の實體的論述によつて個々暴露されてゐることは否めない。

◇

要するに『政治の貧困』の著者は現代政治にすつかりさじを投げてゐる。從つて著者はこの行き詰りが如何に轉換されなければならぬかに當然論述の步を進めなければならぬ、これはまた本書の讀者の當然の期待でもあるが、著者はこの點については あまり多くを說いてゐない。しかし、これは著者が『本書が現代政治の轉換期の一般的疑問に對して、判斷の一資料を提供し得たとしたら、私の望みは足りる』といつてゐるところを見ても、この點あまり多くを期待するのが無理と思ふ。本書はなぜに現代政治がかく行き詰つたか、なぜに大衆に對して無力化したかについて說くことに全力を注いでゐる。そして著者のいはゆる現代政治に對する一般的疑問を述べることにすくなからず努力を拂つてゐるのであるが、幸にこれらの努力は本書の全般に亙つて認められる。なほ著者は無產政黨に關しては比較的多くの論述を試みてゐる。しかしこれに對する著者の眞摯なる批判的必然ともいふべきであらうか、兎も角その說くところに顧る觀を帶びてゐる。著者はこの項において獨立無產黨內閣の豫想を試みて『無產政黨內閣の成立はいつ頃になるか?……しかし百年河淸を待つがごときものでないことは明瞭である。……だから約廿年以內には獨立無產黨內閣の成立を見るのではないかと想像される。』ともいつてゐるが、これは著者のいつてゐる通り『想像推察の範圍以上に出で得るものではない』から、假かに同意は出來ぬが、しかしその推論にはたしかに一理二理あると思ふ。要するに、本書は現代政治を爼上にのぼせ、その無力無能ぶりを明證抉剔したものであるが、現代政治に對する疑問解答の資料また今日以後の政治についての判斷の資料は、本書の著者によつてすくなからず提供された氣持ちがある。（四六版三六〇頁・東京・京橋・千倉書房發行　定價一圓五十錢）

POP・GUN

『學校美術』誌上における山本鼎氏の提唱に對する二三の人の反駁が心細く感じられてゐた時四月號で今度は山本氏が返り討ちにした形である。

×

實術を階級鬪爭ばかりとしない論旨で『――人類學者が脊骨に未發見の穴を見つけて厭惡した事に憤慨しますか。（階級爭鬪圈外なる故に――記者）而もさうした、政治運動や批判の外に生活して居る人間はずいぶんな人數ですぜ』と結んでゐる。

渡邊萬藏氏編纂『新式六法全書』

手島庸義

法律條文は法治國のシンボルである。法治國民は如何なる場合も『法の不知』を以て抗辯的主張をなし得ない。從つて、法規は國民須知のものであり、常に國民に親まるべきである。併し吾國の法規中には今なほ、佶屈聱牙な漢文體と生硬未熟な飜譯體の條文を多量に殘存して、決して民衆的でない。しかも各種法規は年において逐年尨大化し、事項もまた頗る複雜多岐に亘り、各個條文およびその相關的關係を知悉通曉する事は法律專門家といへども、克くなし能ふところではない。從つて、文字が民衆的常用語化され、系統的配列が有機的組織化されたる六法全書の出現こそ、法治國民として各人等しく要望して已まなかつたところである。

◇

最近吾國においても、漸く斯る點に着目され、吾孫子博士、穗積學士共編の『口語六法全書』（民法編）、末川博士の綜合的六法全書（岩波書店發）、この種六法全書の刊行が相踵いで試みられてゐる事は吾國の法治國家としてのレベル向上を實證するに足るものである就中、至誠堂院發行渡邊萬藏氏編纂にかゝる『新式六法全書』は、獨逸における六法全書編纂方法の長所をとり、之に同氏獨自の創案を加へ、苦心慘憺の極完成されたる綜合的六法全書で、氏の異常なる努力は本邦六法界に新機軸を出したものといへる。

◇

同書は、一九三〇年版において主要各條に參照條文を附し、表紙見返しには五十音別法令索引を掲げ更に卷末には綜合事項索引を加へその機能を最高度に民衆簡易化し能率有機化し、各方面の讚賞と歡迎をうけたが、更に一九三一年版においてはその內容を最新豐富にし、民法、商法、刑法、刑訴の主要條文に判例を插入したるなど、編纂者の苦心慘憺たる考案になる卓絕せる樣式と充實せる內容とは優に六法全書をして判例要覽、法律辭典、國民法律敎科書の水準にまで轉化せしめたるものである。實に本書は專門家、實際家、學生たるを問はず法治國民各員の座右必携の良書として推奬するものである。

◇

唯、璧玉の瑕瑾として遺憾に思ふ點は、二三の誤植を發見する事である。一例を擧ぐれば、民事訴訟法第一九ページ第二百三十二條第一項の相當重大な組み違ひは、一九三〇年版一九三一年版を通じて訂正されて居ない編者の不斷の努力と精進はやがて完璧無比の綜合的大六法全書の大成さるゝ事を確信して擱筆する（東京・神田・今川小路一ノ四・至誠書院發行・定價二圓）

新居格氏著『街の抛物線』を讀む

太田奇素夫

作者はいふ『あるだけのものでしかあり得ない。わたしに就いては本書がそれを語つてゐる。――定型化を本能的に忌み嫌ふわたしにとつては創作が創作らしくない、何等外型的に連繫を持たない創作型式のものではあるが、作者の見たるもの、感じたるものはすべて作者の觸角を以つて知覺したる外像であるので、自由なる時代への解剖ともなつてゐる。その自由さがぐいぐい讀むものゝ感興を引き伴れて行く、又作者の筆はいふが如くに枯習する定型を破つてゐる常に彼は流動する時代へ際する眼と魂とを、その流動する筆法に適合させてゐるのである。卷中『ウルトラ物語』――ウルトラは『過』であり『過』である。過激、急進的、極端の意味である。――私の解釋するところでは尖端が爲に尖端であらうものなら、それは鐘の鋭い鋒先のやうに銳角的な尠だが却つて人目につかない性質のものではないのかと思つてゐる。いひ換へれば、顯現的な存在ではなくて、夏のさなかにそつと忍び入る秋のそよぎのやうに、それとは分からないものではないのかと思ふ。だから、眞の尖端的なものは、特に、超尖端的のものは微離的なものではないかと考へてゐる』だが、現代での尖端は何れも頭やかな騷々しい裝ひをして登場する或は怪奇にして奇拔、突飛にして駭目的な跳躍をしながら立ち現はれる。と解釋づけてあるが、この卷中にはそれ等を作者がウルトラがらないものにも隨分とウルトラな斷罪を與へる題材が含まれてゐるのであるさてウルトラ物語りは說いてゐる。さうして事例的に今昔の用語の內容の變化から若いものゝ氣持ちの變化、さては女性の變化、夫婦關係への意識の變化など面白く讀まされる。『――夫婦とは何ぞや、夫婦とは。それは相對して顏を見合つてゐる間、如何にも夫婦らしく表現すればいゝのですわ。夫がゐないときは對立的關係において發生した夫婦關係は

［中略］

（東京・牛込・新小川町二ノ二〇・尖端社發行定價一圓三十錢）

大衆投資 一夕話

駒の動かし方さへまだ碌々わからないうちから、將棋の攻め手や、守り方ばかり覺えやうとしたつて、それは無理といふものだ。經濟學にしても、先づ經濟原論を學んだ上で、經濟政策の各論に入つて行く――投資の道も亦――。水々絹太氏著（八十錢）東京・下谷・上野櫻木町四四ノ四ヲ發行

富山房刊 大英和辭典について

京城帝大敎授　佐藤清

英和辭書の續出に驚くものはなからうが、今度富山房から出版された市河三喜、畔柳都太郎、飯島廣三郎共著の『大英和辭典』には全く驚かされた。大判千八百六十六頁といふ本がたつた五圓なにがしといふのだから、たゞこの一つでさへ現代の出版界に興味とすべきであるのに、かてゝ加へて紙質の精選されてゐること、印刷の鮮明なること、製本の堅牢無比なること、裝幀のあかぬけしてゐること――飾り物に愁かない僕もこの出版には全く驚かざるを得なかつた。殊に僕のやうに眼の弱いものにとつては、印刷の鮮明なことは非常な愉快であつた。そして本の大形であつて、字數の多いこと、固有名詞があること、新しい言葉が多いこと、拉丁その他外國語で英語に親しかゝつてゐる言葉が多いことなどは、先づ本書の內容におけるもつともすぐれた特色として擧ぐべきものであつて單なる學生向きの辭典といふよりもその堂々たる風格において確かにすべての智識階級の家庭に備へつけらるべき性質のものであり、書齋の裝飾としても確かに外國書と竝べて少しも遜色あるものではない。

この外に本書によいと思ふ所は熟語の數が多く、引用文が多いといふことである。引用文はこれくらゐ大きい辭書でなければ到底出來ない所であらう。いづれにしても熟語の多いことは熟語辭典の少ない今日において非常な利益である。おかげで諺や格言のやうなものも入れてあるのはうれしい。その外よいと思ふのは動、植、鑛物等の項目が比較的詳しい點であるこの辭書は地名人名辭書をかねた小百科辭典的な英和辭典として英語に親む邦人を滿足させて餘りあると信ずる。（新六八判、千八百六十六ページ・特價五圓八十錢・東京九段下富山房發行）

造型藝術・社會學

ハウゼンシュタイン著　川口浩譯

マルクス主義藝術論叢書 6・

『ヴイルヘルム・ハウゼンシュタイン（Wilhelm Hausenstein）――この名前は我々の間にももうかなり親しいものになつてゐる。それにも拘らず、我が國は彼に對する研究がまだあまり行はれてゐないやうである、その一つの理由は、彼の研究の領域が主として繪畫の領域に殆ど片よりすぎてゐて、藝術そのものに對する研究が、割合深く掘り下げられなかつた爲めであらうと思ふ。現在における我が國の藝術批評は、主として文藝批評にその重點が置かれてゐるつてゐるからであり、もう一つの理由は、我が國のマルクス主義藝術批評が、長い間政治方面に片よりすぎてゐて、……又、政治と藝術との機械的結合も、その克服の聲の大なるに比して、その實績がまだあまりに貧弱である。この二つの缺點はもう文字通りに止揚されねばならない時だと思ふ』如上の理由で本書が推され價値づけられる。東京・麴町・四番町九叢文閣發行（定價一圓）

接吻の變遷

これはエロ大衆の俗うけを狙ふ單なる雜刊ものとちがふと著者の自慢、なるほど讀めば作者の文藝的情熱が含まれて議論に非ざる感興を湧かしめる。皎川碧水氏著（八十錢）東京、牛込、若松町一三三、日々書房發行

趣味の奇術

これでは奇術屋さんが上つたのではないかと思はれるほどの種明かしだ。先づ第一編が『小奇術』次いで『貨幣の奇術』『カードの奇術』『ハンカチーフの奇術』と各數十種に及び終りに『舞台上の大魔術』に至つてゐる三澤隆茂氏著（一圓）東京、日本橋、木石町、博文館發行

［中略］

『ではあなたに伺ふわ、あなたは活躍したハンカチやワイシャツ位はないこと』

『そりや何ふさ』

『ぢや、それとほゞ同じぢやないこと』

『あゝ何といふ醜陋的な對話だ――（中略）呪はれたる對話であるかな私はそんな話を人から聞いて呆然とした。――中略――醜もさうした對話と事實とがあらうなぞとは思はなからうけれど、あるのだから仕方がない。その類のことでもつともつと奇拔或は古い言葉でいふなら亂倫の現象が存在するかも知れない。それをウルトラといつていゝかどうかわたしは知らないけれど、そこに間違つて固定があるとき、そしてそれが自然な形態にまで溶け込むその過渡期の一種の無品形だとすれば、それを古

［illegible］

『お前は俺以外に關係のある男はあるかね』

『ねゝあつてよ、五人許り』

『大抵は見當がつく。だがそれはダアチーだなあ』

［illegible］ 內容にも、型式にも存在しないことよ。その間は地下の下水道、そこに流せばいゝことよ』

性病の話

高文龍氏著

性病に依つて見るに淋疾は不姙症の原因ともなり、梅毒は遺傳性の持つのみならず死亡率が腸窒扶斯或は赤痢等より多きを見てもその害毒の異常ならぬ事が推測に難くないものであります。我が朝鮮には未だ的確なる統計がありませんが日本內地の統計に依れば百人に對して二十一歲より二十五歲未滿が二十八人二十六歲より三十歲未滿か二十四人三十歲より三十五歲未滿が二十五人といふ驚くべき數字を示してゐます。而して大正十四年東京において私娼の檢梅を爲したる結果百人中八十五人までは性病患者であつたとの事でありますから未だ性病に對する知識は乏しく加ふるに豫防施設の設けないまゝ我が朝鮮社會にはそれ以上であり ませう（四十錢・京城・西大門町一の一二八共同醫院出版部）

美術新論・四月 槐樹社展號

奇素夫生

近來日本の色版りの進歩はそれ等の仕事に關心を持つ者の等しく認めるところであらう、本號口繪作者の諸氏、高間、金澤、油谷、齋藤の諸同人および上野山、渡込各新進とされる人々の原色版何れも甚だ美麗、鮮明、適切である。昔日の『印刷のやうだ』と下卑た色彩を批難した言葉にも變化が來なければならぬ時代となつたとつくぐ思ふのである。

◇

その原色版中の渡邊とあるは渡邊三氏で京城中學の出身作畫家である。再び槐樹社展に槐樹賞を得た人であるところも見逃がせない。槐樹が一種特別なるリアルな仕事に共通色を帶びて次第に倦怠を感じさせられるのではないかときづかはれる仲で上野山、渡邊、橋本など其他若人によつてとまれ新進と大膽優者としての自由性と多樣性の樹立を示されるべきであらう

×

記事も特輯號として寫眞版同樣盛澤山である。又近來これ等美術誌における美術家の斷片記といふやうなものが甚だ我田引水式で後進や一般同好の讀物としては甚だ無責任な感を抱からしむるものが多いのであるが、本號の『我が美術界に望む』の斯界の先輩或は有識者等の記事は多いに讀むべきものであり、同時に多いに斷片的なまとまりと責任ある公正論を待望されるのである。

附錄『美術手帖』は便利である東京、本郷、駒込上富士前町七三その社發行（特價一圓五十錢）

特輯 朝鮮の畜產 有畜農業事例 發行さる

朝鮮畜產協會の發行にかゝる雜誌『朝鮮の畜產』は、今回『有畜農業事例』と題する百餘ページの特別號を發行。朝鮮十三道の畜產主任官の『畜產が農業經營を如何に有利ならしめたか』の實例報告を收錄。何れも眞面卑近なる事例のみにて、朝鮮の農村當事者、畜產組合農會の技術者、普通學校卒業生指導者にとつての直接好參考たるを失はぬ。

十石採多收穫 稻作栽培指針

山崎亮衞氏著

官民協會の競作田のみならず一般にもその多收穫の目的において一反步から玄米を十石得ることが出來るやうにならなければならぬ。然し素養と努力を基礎として熟覽按排して各人任意の設計を要するとも勿論である。本書の目的もまたその間に介在して讀者の多收穫栽培の指針たり得れば幸甚だといふのである。長野縣南安曇郡北穗高村穗高農場發行（定價一圓）

體驗から生れた世渡り讀本!!

報知新聞社長
大日本雄辯會講談社長　野間清治著

修養雜話

どうすれば就職出來るか? 今の世はどういふ人を求めてゐるか? どういふ事を望んでゐるか?

處世の要諦、成功の眞髓はこれ!

この「修養雜話」は――

波瀾重疊の二十年、凡ゆる苦難を征服し突破し來つた、血の滲むやうな其の體驗から、眞に青年の進むべき道、眞に青年の盡すべき道を、深い理解と、大いなる情愛を以て明示してあります。それに今一つの特色は、婦人向きの話があることです。就職、執務の上に、自分を磨き上げる爲めに、又、家事育兒の上に、讀んだその日からスグに役立ちます。

著者近影

特に、青年男女各位の熟讀を希ひます

目下、全國各地の學校、會社、工場、青年團、處女會、青年訓練所等より或は教科書に、記念品に、或は賞品に、盛んに御利用をいたゞいて居ります。

「修養雜話」內容の一斑

▲明るい日本を目指して――　○爲すある身…○希望を高く大きく…○一念發起の時…○考へる力…○次は「辛抱」…○根本は正義…○自己當面の仕事…○貧乏な日本…○もつと眞面目に…○手始めに…○明るい美しい日本…

▲色を好む

▲「一心」と「今」

▲若き人々の首途を祝して　○若さの光榮…○世間は波風が荒い…○世間學の要領…○「予に其の準備あり」…○人多き人の中にも人はなし」…○道草を食ひ給ふな…○獨身でやる…○泣言、愚痴、猜み、嫉み、

▲劍道と生活　○道に徹するまで…○眞劍味…○心を正せ…○隙のない人…

▲身體全體を打込め　○油臭い…○一步一步確實に…○からだ全體で…○かじりついても…○日に新たなれ

▲頭を働かせよ　○形上錬磨…○慾を抑へる急所…○陽のあたる親…○愛する心より…○從はるゝ人…

▲命令以上　○命令以上とは…○行爲の三階段…○價値

▲尊師の美風　○我子の不幸に泣く…○教育力…○一心足

▲「主婦の心得」――　○叱るといふこと…○叱られもの…

▲順序本末　○風呂の流しから…○の爲めは國の爲め…である…

▲雄辯は王者である　○雄辯の所在…○雄辯の評價…○雄辯は王者である…

▲社員道・社長道

今尚、盛んなる大賣行! 野間社長の既刊三著　合せて御愛讀御願ひ致します

體驗を語る

求職に、昇進に、經營に、應用自在

內容　▲中等學校へ入らなくとも偉くなれる…▲小我の害…▲私共の社の仕合の心得…▲入社の場合の心得…▲使はるゝ人の心得…▲叱らるゝ者の歡び…▲仕事そのものを樂しむ…▲負けるは勝つなり…▲總捌の生活…▲好き嫌ひ…

處世の道

スグ實行出來る世渡り成功の極意書!

內容　▲世渡りの極意…▲苦難の襲來…▲話と聽き方…▲先づ始めよ…▲我より始めよ…▲最後のマッチ…▲のりうつりの說…▲味方主義…▲三統三則…▲小僧の話…▲順を借る…▲金談…

出世の礎

これを行うて出世せぬ道理斷じてなし!

內容　▲如何にして希望を達すべきか…▲人の大小…▲「一語」…▲「で」と「では」…▲なかれ…▲本を讀む…▲人氣の眞價…▲落第集…▲金儲けの指導精神…▲人の變化…▲生れの變り…▲消極の價値…

見よ! 處世修養の活指針! 成功榮達、一家幸福の大道! 切に御淸讀の程御願ひ致します。

定價 各冊 二十錢 送料 二錢　東京 本郷　大日本雄辯會講談社　振替東京 三〇三八三　全國書店販賣

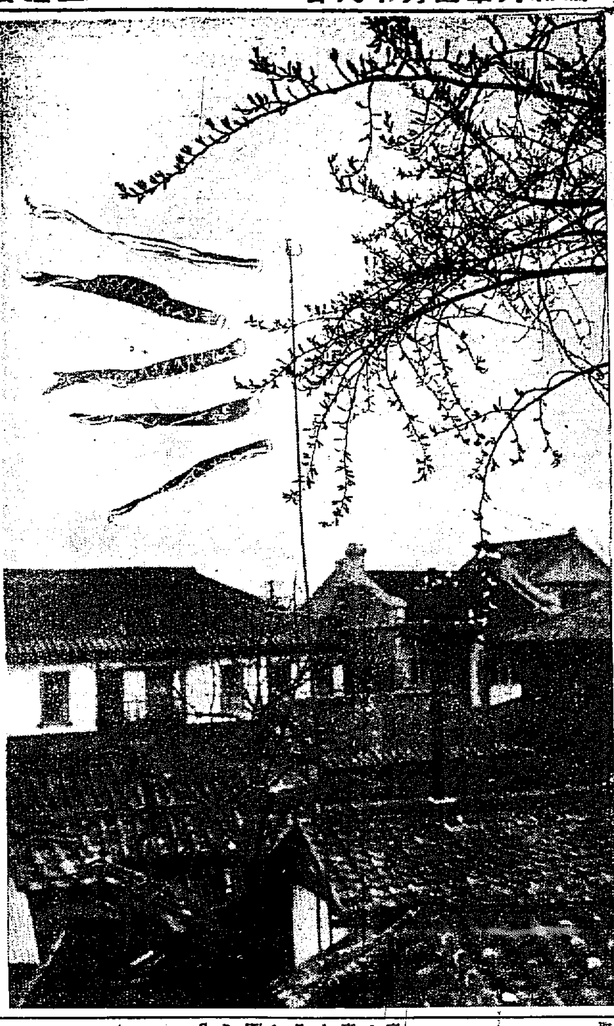

若芽の空に泳ぐ鯉のぼり

海軍の士官候補生に赤化の魔手を伸ばす

同文書院生と新聞記者が 連絡をとつた上海の共產黨

【上海十七日發電】上海東亞同文書院共產黨事件は犯人の檢擧以來新聞の記事掲載を禁止してゐたが檢擧終結と共に四月十七日午後四時解禁となつた、その內容は左の如くである、昨年暮十二月廿六日當地新聞中の練習艦隊八雲、出雲の乘組士官候補生百八十名が河島藏六中尉に引率されて上海東亞同文書院を見學し一通り校內を巡視して歸途に就かんとするや突如學生服を着た男が候補生の列中に紛れ込み

『之は賴まれたのですが後で見て下さい』

といつて廿條通の手紙の束を候補生の一人に手渡した、その表面には『士官候補生御中』と記し裏面の差出人は『みやげものや案內部』と記名してあつた、候補生等は單なる土產物屋の案內ならんと輕くあしらひそのまゝポケットに押込んでゐたが、書院附近にあるフランス教會の經營なる徐家滙天文臺見學の際、引率者たる河島中尉が封を切つて見ると豈圖らんや恐る可き共產黨の宣傳文であつたので河島中尉は即刻右の宣傳文を取り纏め軍隊に向つて赤化の魔手を伸さんとする不良學生が書院內にある旨を上海總領事館警察部へ通告した

寄宿舍を襲つて 就寢中の八名を檢擧

領事館警察の活動

これがため總領事館警察では署員の總動員を行ひ數臺の自動車を連ねて翌廿七日早朝四時上海郊外にある書院寄宿舍を襲ひ就寢中の嫌疑者八名を檢擧して引上げた、檢擧された學生の姓名左の如し

安齋重吉（四年生）福島縣
川瀨　　（同）岐阜縣
遠藤強（三年生）京都府
白井行幸（同）岡山縣
水野茂（二年生）北海道
中西功（同）三重縣
濱田良助（同）熊本縣
高原茂（同）長崎縣

取調べは總領事館警察署大司法領事の手に依り行はれたが川瀨と遠藤の兩君は十二月三十日に中西、濱津、高原の三名は一月二日に水野は一月七日に何れも證據不充分で釋放された、殘りの安齋・白井兩名に對しては嚴重なる訊問が續けられたる結果士官候補生に對する宣傳文を渡したる者は次の三名なることが判明した

岩橋竹二（二〇）上海每日新聞記者、原籍和歌山市鈴丸町六
西里龍夫（二六）上海日報記者原籍熊本市黑髮町坪井四二二
加來海（二九）上海日報記者原籍熊本縣八代郡松村八八〇

岩橋と加來の兩名は十二月三十一日當地で檢擧されたが西里はこのことを期して逸早くも風を喰つて內地へ逃亡し未だ逮捕されてゐない。斯くて共產黨事件の首魁者たる岩橋は加來、安齋、白井の三名と共に治安維持法違反と保安法違反の廉によつて拘引狀を發せられ當地における豫審終結と同時に起訴されて近く長崎地方裁判所へ一件書類と共に護送さるゝことになつて居る

門衛に賴んで 見學の候補に渡す

彼らの宣傳方法

【上海十七日發電】同文書院學生と上海新聞記者とをめぐる共產黨事件の首謀者岩橋と西里の兩名は昭和五年東亞同文書院を卒業し岩橋は上海每日新聞社へ、西里は上海日報社へ入社したもので加來は曾て同文書院に事務員として奉職してゐたが昨年春解雇され一時窮境にあつたため同期の西里が彼を紹介して上海日報社へ入社せしめたものである、岩橋竹二は右事件の直後前以て士官候補生の書院訪問を知つてゐたので加來と語らひ宣傳文を作成しこれを支那人に賄して書院の門衛宛つた

門衛は日本人であるが候補生の誰に渡すべきかを反問したところ兎に角候補生の誰でもよいから賴まれたものだといつて手渡してくれゝば結構だと依賴して該支那人はそのまゝ姿を消してしまつた、門衛はその內容が大それたものとは露知らず依賴品として選んだ當る一候補生に渡したのである

細胞組織に至らず

加來は書院奉職時代からの友人であり新聞社入社の斡旋をして貰つた西里や岩橋等が夜晩く人目を忍んで訪れ易い町の板垣、寢室に白晝をもつて過激なる文句を羅した宣傳パンフレットを發行してゐるとに興味を持ち不知不識の裡に彼等の一味として手助けをなす樣になつたものである。なほ彼等の運動が露骨になつたのは十一月七日のロシヤ記念日頃からで路上や料理屋において上海駐在帝國陸戰隊および海軍兵士に日支鬪爭同盟會等の名稱を用ひて潛行式に不穩文を配布してゐたのであるが未だ細胞的組織迄には至らなかつた、西里、岩橋、安齋等は粗宮中國共產黨と連絡を取らんと努力した樣である、日本內地にも彼等と連絡を取つてゐる者がある樣だが本事件は寧ろ芽生えんとする過程において擧げられ大事に至らずして濟んだ次第である

結氷に閉されて 元山丸立往生

オホック海航行中に

【函館十七日發電】ロシア國際漁船神戶山下汽船所有元山丸（三一七九トン）は去る二日露人三百十二名邦人百四十九名の漁夫および漁業用品を積みカムサツカ東岸オリユートルに向ふ途中オホツク海で流氷に襲はれ十四日遂に厚さ五尺の結氷にとざされ航行不能に陷つた旨無電あり、同船の食糧は數日後には缺乏する惧で各方面で大騷ぎを演じてゐる

里民を恐怖させた十三回の怪火

情夫の無罪に代つて 法廷に立つた女

昨年二月二十日から三月十日の二十日間にかけて道內長淵郡馬城里に十二回の火事騷ぎがあり小さい田舍町の人々はこれはてつきり鬼のなせる怪火（とけび）であると夜な夜な寢むれぬやうな恐ろしい噂の種をまいたが、この怪火の主人公としてその正體を暴露した長淵郡江上面馬城里玉星といふ卅五歲の女の放火第一回公判が十七日京城地方法院山下裁判長、池田檢事立會の下に開廷された。この事件は放火事件がもつ特有の謎を幾多藏めてゐるもので、この女のさきに被告の情夫李錫胤が放火事件の有力な嫌疑者として檢擧され、京城地方法院檢事局吉川檢事の下に取調べられ公判で審理されたがその結果證據不十分の理由で金川裁判長の下に無罪を言渡された、間もなく男の情婦たる現在の被告玉星が放火犯人として法廷に立つたものである、しかも女は裁判長の問ひに對し豫審廷で認めた三回の放火事實を『自分は知らぬ』と述べその證據として別項の如く情夫の夢を物語つて徹頭徹尾放火事實を否認したこれに對し池田檢事は被告に懲役五年を求刑、判決日を廿三日に決定して閉廷した

夢に見た火

事件は被告玉星の獨居生活にはじまり彼は二十歲の若い身空で夫を失ひ昨年一月ごろから李錫胤を情夫にもつやうになつたがやがて從兄の李錫斑に發見され、女はさんざん罵倒を蒙つた、それから間もなく一ヶ月も過ぎると馬城里に火事があり、あちらこちらで火事騷ぎが每日のやうに起つた。村の人々これは人間のする仕業ではなく獸神の怒りであると夜は早くから家に閉ぢ籠つてさかんに祈りをあげ出した。長淵警察署はこれはてつきり放火であるとにらみ調査した結果遂に女の情夫李錫胤を最も有力な犯人として檢事局に送局した、しかし公判の結果李は無罪となりつゞいて愛人玉星がその放火犯人として取調べられ檢事局に送られ遂に被告は豫審廷で前後十二回の火事々件中三回は自分が放火したと自白したので十七日の公判にのぼつたのであるが被告は前記の如く放火事實を否認、裁判長が……

裁『李錫胤と被告の家は非常に遠くて一見火事が起つたかどうかわからぬほど離れてゐるのに偶々李錫胤の家に火事があつたとき被告は從兄の李錫斑の所に行き『李さんの家が火事だ』とどなりこんだといふではないか』

被『はいその通りです』

裁『一體李の家が火事だといふことをどうして知つたか……そんなに遠く離れてゐるのに……』

被『……』

裁『おかしいではないか、この火事を見たのか、被告の家から見えたのか』

被『いゝえ、そうではありません これは眼では見ませんでしたが夢で李さんの家が燒けてゐるのを見ました』

裁『夢で見たといふのか』

被『そうであります。夢で見ました、目では到底見られぬ程遠くはなれてゐるので心で知つたのです。それでさつそく從兄のところに知らせに行つたのです』

裁『それはほんとうか』

被『嘘ではありません、夢を見たのでてつきり火事だと知つて之は大變と思ひ早速知らせに行つたのです』

……とまるで靈感によることを物語つた。裁判長はあつさり聞き流し尙も審理を續けやうとすると被告は再び

『私が何のために情夫の李さんの宅に放火する理由がありませう』

と答へ終始放火事實を否認した

宮中大奧にて御床しき雛祭

三內親王樣の御團欒

【東京電話】照宮樣初め內親王樣方が大奧で行はせらるゝ桃の節句は去る三月三日が皇后陛下御誕事直前のことゝて御延期になつてゐたが、來る廿日の舊曆三月三日宮中の皇子御殿に天皇皇后皇太后三陛下を初め奉り久邇宮家その他各宮家から御贈進の雛人形を飾られ御祝遊ばされることゝなつたが、この日は照宮樣にとりては初の御節句とて陽春和やかな大奧では照宮孝宮順宮內親王樣に順宮樣も御加はりの上御床しき御團欒遊ばさるゝ筈であると

七萬圓の控訴公判

十八銀行側の證人申請容れらる

京城で死んだアメリカ宣教師ハリー・ルイズ女史の遺產七萬圓讓渡事件は一審判決の結果目下アメリカにあるルイズの實弟に與へられることになつたが、その遺產をあづかつてゐる朝鮮の十八銀行は『一審判決通りそう簡單に手渡しすることは出來ぬ』と控訴、その第一回公判が十七日午後十二時より京城覆審法院根木裁判長の下に開かれた。控訴した十八銀行の申分は

『お金を出すのは預かつてゐる金であるから一向差支へない。しかし一審通り弟さんに支拂つた上再び一審で敗けた人發女張信明や預金通帳をもつてゐる尹知鼎に對し再び支拂はなければならないことになれば大いに困る、この點を明らかにしてほしい』

といふので辯論の後、十八銀行は故ルイズ女史の預金通帳をもつてゐるといふ尹知鼎および當時遺產讓渡事件に關し同人の辯護人となつた水野辯護士兩名の證人申請をなした。合議の結果裁判長もこれが申請を承諾し來月五日兩人をよんでみんな集まつた上この讓渡を明らかにすることにきめて午後三時閉廷した

病氣を苦にし 自殺をはかる

高陽郡神道面立川里池小東（五七）は永らく胃病で苦しんでゐたが、十三日午後五時頃自宅で鹽酸カリを呑み自殺を企て苦悶中を家人が發見し直ちにセブランス病院に擔ぎ込んだ、生命危篤

又も看板破りの十五の少年捕へらる

刑事の見張中に惡戲して

東拓前にある選擧立看板のいたづら者三名は本町署に檢擧され嚴重な說諭を受けてゐるが十七日午後三時半に至つて又もや一名の惡戲者が捕へられた。この者は孝子洞二四七金學洙（一五）とて刑事が監視してゐるのを知らず看板を突き破つてゐる所を與刑事に現行犯として捕へられたが、手首に咬みつき咬傷を與へた仕末、有無をいはさず檢束した

ウツドリング中尉に勳章を授與さる

日本の倫敦條約批准書 空輸の功勞者

【サンデイゴ（カルフオニア州）十五日發電】昨秋十月、日本のロンドン海軍條約批准書空輸の使命をヴイクトリアよりニユーヨークへ飛行したアーヴイング・ウツドリング中尉は十六日米國陸軍省から殊勳飛行十字章を授與さるゝ筈である。なほ當時ウツドリング中尉機を護衞して米大陸橫斷飛行中ワイオミング州のララミー附近において暴風雪のため不幸墜落慘死せる貴き犧牲者ウイリアム・コールドウエル中尉に對しても同じく飛行十字章授與の沙汰あり、カルフオルニア州オークランドに居住する故コールドウエル中尉の嚴父がこれを受領した

◎將傷に生れて一命を拾はれた蓮沼門三氏が、修養團の盟主と仰がれる迄の、血淚の半生史は、キング五月號の名記事である。

「事故を出すな」と街頭へ少年まで動員

あす……第二次交通安全デー

警察官の總動員は勿論初等學校の兒童まで街頭に出て應援する第二次『交通安全デー』はいよいよ十八日正午から午後五時まで全市にわたつて大々的に行はれることになつた。この日交通保安のため動く警察官は各署の當番員全員に非番員百八十六名を加へ更に警察官講習所から敎習生百三十名が應援し、交通の要衝に配置されてビラまきや交通整理を手傳ふ兒童を合せれば約千名にも上る警戒網がしかれこの取締時間內にはどんな小さな事故もおこさせぬと意氣込んでゐる。なほ綠に白筋の腕章をつけたお巡さんに手傳つて同じく綠に赤筋入りの腕章で活躍する少年少女の出動は今回がはじめてであるが、第二の國民たる學童が現場に立つて交通訓練のため働くことは交通道德の觀念を養ひ、ひいては家庭內にもおよんで頗る意義あるものとして好評をうけてゐる

玄關の暴漢

◇…ナンセンス一幕

狂はしい春の陽氣が醸したナンセンス劇一幕

▲時—十七日午後三時
▲場所—總督府表玄關
▲人物—身なり卑しからぬ卅歲位の青年、受附子、警察官、記者その他大勢

青年『內務局長に會はせて呉れ』受附子『いま居られません』青年『ゐない筈はない』次第に聲が高くなつて押問答が續くので隣室に詰めてゐた警察官十名ばかりに記者、お役人さん達がスハ一大事出來とばかりにドヤドヤと玄關に馳せつける

警官『君は誰だ、住所は？』警官連は手帳と鉛筆を手に意氣込んでゐる、氣の早い記者は電話口へ飛んで行く

『〇〇社ですか、今本府玄關に暴漢が闖入、詳しいことは直ぐ知らせます』

青年の顏の色が著しく變つてくる

青年『先日內務局長に手紙を出したが何故屆けて呉れぬ、僕は治安維持を犯すやうな惡行は働かないぞ』

次第に青年の態度ぶりが常識を缺いてきたので警察官詰所へ連れて行かうとする、青年は頑強に抵抗して終に格鬪を演じるとしばし、やつと取押さへる

警官『馬鹿に力の強い男だ』

其時あはたゞしく黑の詰襟を着た精神病院の巡視が飛び込んで來る

『私は腦病院の者ですが精神病棟の患者が先程逃走しましたので……あゝこの男です、いやどうも御苦勞さまでした——』

一同ポカン

內鮮人共謀の恐るべき陰謀發覺

一味數名檢擧さる

【東京電話】三田警察署では警視廳內鮮係と協力し十七日未明芝區本芝三ノ二朝鮮人南浩榮（二〇）方を襲ひ浩榮はじめ金公武（三）文王圭（三）外數名を檢擧しこれと前後して大內四郎外一名を引致し嚴重取調べ中であるがこれ等の一團は全協系日本土木建築勞働組合の者でメーデー國際化と稱し直接行動を宣傳しつゝあつたもので國際化の內容は『東京全市を暗黑にせよ』『電燈電線を切斷せよ』等の不穩なもので大內はその首謀格として活動してゐたものである

女兒ホーム 克己週間

十八日から

府內西大門町一丁目救世軍女兒ホームでは現在二十六名の少女等を收容し每日學校に通學せしめ必要

景福宮のさくら 廿一日から解放

本府博物館の櫻もボツボツ蕾がふくらんできたので博物館區域を臨時擴張して廿一日から廿六日まで景福宮內一圓（官舍を除く）を解放することになつた なほ構內の飲酒、放歌は禁ぜられてゐる

けふは日蝕

【仁川電話】今十八日には日蝕があるが今度の日蝕は部分食であつて日本內地では見れないが朝鮮および樺太の北部ではみられる、仁川においては午前八時廿四分太陽面の上から缺け初め同五十二分食甚となり食分は七厘午前九時廿一分復圓し、食は小さく色ガラスを通して注意してみれば肉眼でも認めることが出來る

驛前で詐取す

犯人あがらず

白晝の場所京城驛前で田舍者をだまして現金百四十圓を詐取した者があるので、本町署では犯人搜查中であるが、まだ檢擧をみない、事件は去る十四日夕刻江原道の富豪某氏が京城驛に來た所、六十歲餘りの老爺が馴々しく近づいて來て百四十圓を詐取行方を晦ましたものである

忠南大田 名物 リンゴカステラ 中田堂

世界探檢家 菅野力夫氏
第三回世界旅行大講演會
日時 四月十八日午後七時半
入場料不要、場內整理金十錢
第三運征踏破地名 ハワイ諸島、メキシコ、パナマ、ペルー、チリー、アルゼンチン、ブラジル、英領南アフリカ、馬來半島、ジヤワ、シアム其他
來青閣

優良國產 腕時計
セイコー景品附特賣中
特賣締切五月卅一日の處四月上旬を以つて五萬個全部賣切れとなりましたから更に二萬個追加特賣致します
五萬個賣切れ更に貳萬個追加
八形セイコー長方變曲形
十形セイコー
八形セイコー
九形セイコー
九形セイコー四角形
セイコー腕時計一個お買ひ上げと同時に抽籤券一枚と五等景品（置時計）一個とを洩れなく贈呈致します。
景品內譯
一等 懷中時計（プラチナ側）
二等 懷中時計（十八金側）
三等 扇風器
四等 目覺時計
五等 置時計
景品總額 金拾貳萬三千四百六十圓
追加景品 四萬九千三百八十四圓
精工舍新築落成記念 景品附特賣中 全國時計店にて
主催 精工舍

資本金五百萬圓 朝鮮火災 本店京城朝鮮

柄と型の新しい店 紳士服店 コンドー 京城長谷川町

筆耕生 春秋社

京日案內
貸家
貸家
見習
女給
小店
代理
恩給
風呂
賣地
恩給
英文 タイピスト
恩給
女中
特別案內
蓬萊住宅分讓地 藤野

淋疾黴毒 京城明治町 塩井醫院

華やかな颶風【172】

福田正夫作　野崎貞雄畫

涙（十一）

見送人の下船を促す鋼の音が鳴り響くのを聞くと、ユリヤはいよいよ時が來たと思つた。そしても一度ポケットの中でピストルを握りしめながら、落付からうとつとめた。船さへ出帆してしまへばもうしめたものだ！　後は復讐の機會を待つばかりだ！　と思ひながら……。

然し、その時だつた。彼女は不意に背後から聲をかけられて、吃驚して振り返つた。と、そこには船員が立つて居た。

『失禮ですが、お見送りの方ですか？』

『いゝえ』

『では、船客の方でいらつしやいますか？』

『ね』

ユリヤは何氣なく答へやうとしたが、その言葉は滑かには出來なかつた。

『それにしても、こんな處にいらしては困ります。どうぞ船客の方へいらして頂きます』

『ね』

然しユリヤは直ぐに動からとはしなかつた。今こゝを動けば直ぐに船から下ろされてしまふことは判りきつてゐる。船から下ろされゝば永遠に復讐の機會を失つてしまはなければならない……さう思ふとユリヤは折角の計畫が足もとから崩れかゝつて來たことを感じて急に慌てずにはをられなかつた。

『それに、もう出帆の時間ですから、見送人の方もお下りになりますから……』

船員はユリヤの樣子に多少の疑惑を感じながら、彼女の姿をジロジロ見廻して言つた。

『ね。でも、私少し氣分が惡いんですもの。ですから、暫くこのまゝに放つといて頂きたいわ』

ユリヤは何とかして船が出てしまふまで時間を延ばさうと思つて一時のがれにそんなことを言つた。

然し、そんなことで船員が承知する筈はなかつた。

『それなら尚のこと船室へいらした方がよろしくは御座いませんか直ぐに船醫を連れて參りますから……』

その時、また見送人の下船を促す二度目の鋼が鳴り渡つた。それを聞くと、ユリヤは急にジクジクして來て頭の中が熱くなつて來た。そして、こんな船員といつまでも押問答をして居ることが面倒くさくなつて、急に鋭やかして身體をひねると、そのまゝ船員には一瞥もくれずに甲板の方へ小刻みなせはしない歩みを運んで行つた……。

が、彼女が一等船室の角を曲つて甲板の方へ出やうとした時だつた。今や下船しやうとして別れを惜んで居る見送人の一團と、最後の挨拶を交はして居る英子と樹彦の姿が眼に映つた。

それを見ると。ユリヤは急にカッとなつて來た。そして急に立ちどまると握りしめて居たピストルを取り出して、英子目がけて引金を引いた……。

長閑な春の空氣を引裂いて鳴り響いた鋭い銃聲！――棧橋を半分下りかけて居た見送人達までが呀ッ！　と叫んで振り返つた。そして、バッタリ倒れた人影を取り巻いて、人々は忽ち黑い人垣を築いた……。

ユリヤは眼の前にパッと開いた白い煙と、バッタリ倒れた黑い人影とを同時に見た。が。その瞬間彼女は急に眼がくらんでピストルを取り落すと同時に後へ倒れかゝつた。と、それを靜かに抱き支へられた……。

『しッ――かりしッかりなさいッ！』

わア――ッといふ恐ろしい群衆の叫喚の中に、ユリヤはさう言ふ聲をハッキリ聞いた。それは弟の說吉の聲であるやうな氣がした。そして彼女はそのまゝ氣が遠くなつて行きさうな氣がした……。

『しッかり！　しッかりして下さいッ！』

續けてまた耳もとでさう言ふ聲がした。そして、彼女は身體を强く搖すられた。

と、彼女は急に夢から醒めたもののやうに我に返つた。と同時に勝ち誇つた歡喜の情が胸の底から湧き上つて來た。

『到頭勝つた！　到頭勝つた！』

彼女は復讐のたつた歡びに躍り上りながら、抱き支へられた人の手を突きのけると急に人だかりのして居る方へ驅けて行つた。そして、畫師がまるでその獲物をでも見るやうな心持で、勝利の快感に胸を躍はせながら人々の肩をかき分けながら人垣の中を覗き込んだ……』

圍碁新局（五）

先二先先番　四段 長谷川章　三段 坂口常次郎

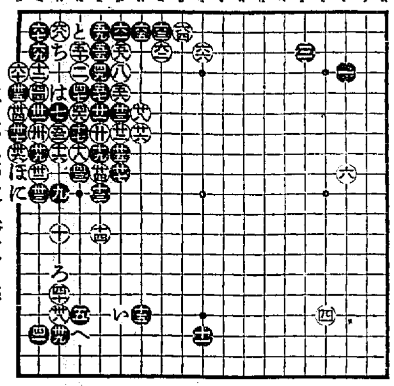

日本棋院審査會評

白「一〇」はこれを「六六」または「一二」に據るも平凡乍ら一趣向たるを失はぬ。黑「一五」は同じくは「い」に飛ぶべきで、或はこれを「ろ」に詰めてゐるてもよい。黑「一七」は既に「一二」の飛びのある處であるから「一八」に頂けて擱くが安全である。白「二八」は「三三」に飛つて除ろに打ち進むがよい。白「四六」は甚だ惡い、蓋し黑より「四九」と打たれる手を心附かなかつたのであらう。この手を以つては「六〇」に抑へ黑「三四」白「は」黑「四六」「白五六」黑「に」白「四七」黑「ほ」白「へ」白五七」黑「二九」と劫を提つた時「へ」に劫立てして局面の展開を計るがよい。白「六八」にては兎も角も「六九」に打ち黑「と」白「ち」黑「六八」白「は」と活きて居なければならぬ處である譜の如く「六九」にて一擧勝敗を決したる事はあまりに物足らぬ感がする。

讀者らん

りましたら、家を借りて近々の中移る心組ですが都合に依つては御一緒に自炊してもかまいません。遞信局（構內二四）電話を下さればお會ひする時を相談します』（二十一女生）▲十四歲の少年身元確實どこかのお店で御使ひ下さいませ（お願生）▲十六日朝刊の子供連女隊小生來る十九日ごろ歸國致すものです、但し名古屋まで〻ございます、よろしければ左記の場所にをります。御來訪あれ（府內黃金町五丁目二四九道勝商店）▲映畫館映寫技師見習に置いて下さい。身元確實、內地人給料は望まず（物好き）▲今同高等小學卒業成績良好の健康見確實なる保證人あり當店か銀行會社で御使ひ下さい（苦學したき者）▲京城電氣會社に申上げます、何時もは知らぬが歸る時に黃金町から西大門行の電車が演江橋・練兵町の次に來るのは我々西大門より通學してゐる者は巾々電車が來ないで困つて居ますどうぞ交互に發車させては如何（困り生）▲番犬が欲しいのですが、よい子犬をお讓り下さる方は御座いませんか（愛犬生）▲

出版界

今日の新刊

東亞俱樂部

地獄谷の大劍客

喜樂館

樂園に泣く女

巴里好いとこ

二度の鍔鳴

浪花館

浮瑠璃大會

大正館

京龍館

最後の笛捧

淑女と髯

化頭巾

中央館

若き日の瞳

旋風時代

鐵路の王者

朝日座

遠山滿　小原小春

最後の切り札
神經衰弱　老衰に
トツカピン

表裝は水原へ

ロシヤ館
安東縣市場通
大山堂

國產驅虫劑　マクニン錠
虫下し
子供樣には　マクニンゼリ
大人　小人

色の白くない方の白粉
あぶら性の方　年ぱいの方にも
▲色の白くないのが自然にかくれ……
▲脂肪のわる光も消え……
▲生れつき色が白いやうな白さに……
▲上品にそして清新な……
▲落附いた美しいお化粧が出來ます

肌色美顏水

色の白くない方の肌色美顏粉白粉
あぶら性の方の

肩凝、腰痛、關節炎
或は歯痛、耳下腺炎
扁桃腺炎等に
エキホスの貼布は、最も合理的理學療法として推奨せらる
濕布に優る
全國藥店にあり

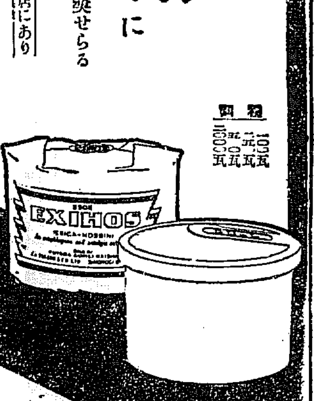

エキホス
エキシカ・ホスピン合併改良品

大阪市東區道修町
發賣元 武田長兵衞商店
發賣 塩野義商店
製造元 二巴合名會社

EX-N-150

阿波共同汽船出帆
仁川出帆豫定
野口商會
鮮航同盟會
仁川支部
朝鮮郵船
大連行
利通號
長山丸
共同丸